

COMUNE DI PECCIOLI



Lavori di realizzazione di nuova viabilità a Fabbrica di Peccoli.

CUP: ...

Committente: Comune di Peccoli

R.U.P.: Arch. Antonio Cortese

Progettisti: Ing. Francesco Donati e Geom. Marco Casati

Coordinatore della Sicurezza: Geom. Simone Sgherri

Progetto Esecutivo

Piano di Manutenzione

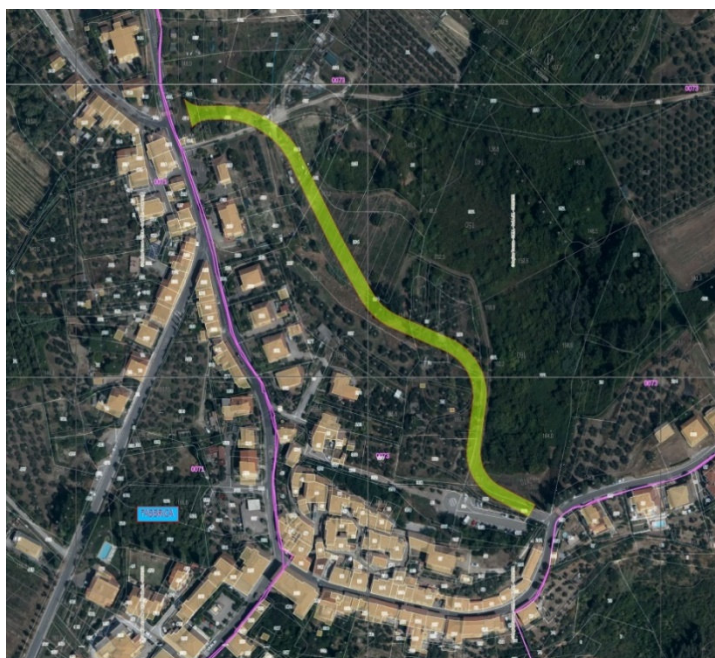

COMUNE DI PECCIOLI
PROVINCIA DI PISA

PIANO DI MANUTENZIONE
RELAZIONE GENERALE

DESCRIZIONE:

REALIZZAZIONE DI NUOVA VIABILITA' A FABBRICA DI PECCIOLI.

COMMITTENTE:

COMUNE DI PECCIOLI

IL TECNICO:

Ing. Francesco Donati

Studio Tecnico: R.T.P. PROTECNO ASS. PROF.LE - GEOM. MARCO CASATI - P.I. MAURIZIO PICCHI

Introduzione e riferimenti normativi

Ai fini della compilazione dei piani di manutenzione, si deve fare riferimento alla UNI 7867, 9910, 10147, 10604 e 10874, al D.P.R. n°207/2010 e al D.Lgs. n°36 del 31 marzo 2023 “Codice dei contratti pubblici in attuazione dell’articolo 1 della legge 21 giugno 2022, n°78, recante delega al Governo in materia di contratti pubblici”.

Vengono di seguito riportate le definizioni più significative:

Manutenzione (UNI 9910) “Combinazione di tutte le azioni tecniche ed amministrative, incluse le azioni di supervisione, volte a mantenere o a riportare un’entità in uno stato in cui possa eseguire la funzione richiesta”.

Piano di manutenzione (UNI 10874) “Procedura avente lo scopo di controllare e ristabilire un rapporto soddisfacente tra lo stato di funzionalità di un sistema o di sue unità funzionali e lo standard qualitativo per esso/a assunto come riferimento. Consiste nella previsione del complesso di attività inerenti la manutenzione di cui si presumono la frequenza, gli indici di costo orientativi e le strategie di attuazione nel medio lungo periodo”.

Unità tecnologica (UNI 7867) – Sub sistema – “Unità che si identifica con un raggruppamento di funzioni, compatibili tecnologicamente, necessarie per l’ottenimento di prestazioni ambientali”.

Componente (UNI 10604) “Elemento costruttivo o aggregazione funzionale di più elementi facenti parte di un sistema”.

Elemento, entità (UNI 9910) – Scheda – “Ogni parte, componente, dispositivo, sottosistema, unità funzionale, apparecchiatura o sistema che può essere considerata individualmente”.

Facendo riferimento alla norma UNI 10604 si sottolinea che l’*obiettivo della manutenzione* di un immobile è quello di “garantire l’utilizzo del bene, mantenendone il valore patrimoniale e le prestazioni iniziali entro limiti accettabili per tutta la vita utile e favorendone l’adeguamento tecnico e normativo alle iniziali o nuove prestazioni tecniche scelte dal gestore o richieste dalla legislazione”.

L’art. 38 del succitato D.P.R. 207/2010 prevede che sia redatto, da parte dei professionisti incaricati della progettazione, un Piano di Manutenzione dell’opera e delle sue parti, obbligatorio secondo varie decorrenze. Tale piano è, secondo quanto indicato dall’articolo citato, un “documento complementare al progetto esecutivo e prevede, pianifica e programma, tenendo conto degli elaborati progettuali esecutivi effettivamente realizzati, l’attività di manutenzione”.

Il Piano di Manutenzione, pur con contenuto differenziato in relazione all’importanza e alla specificità dell’intervento, deve essere costituito dai seguenti documenti operativi:

- il programma di manutenzione
- il manuale di manutenzione
- il manuale d’uso

oltre alla presente relazione generale.

Programma di manutenzione

Il programma di manutenzione è suddiviso nei tre sottoprogrammi:

- sottoprogramma degli Interventi
- sottoprogramma dei Controlli
- sottoprogramma delle Prestazioni

Sottoprogramma degli Interventi

Il sottoprogramma degli interventi di manutenzione riporta in ordine temporale i differenti interventi di manutenzione al fine di fornire le informazioni per una corretta conservazione del bene.

Sottoprogramma dei Controlli

Il sottoprogramma dei controlli di manutenzione definisce il programma di verifiche e dei controlli al fine di rilevare il livello prestazionale nei successivi momenti di vita utile dell'opera, individuando la dinamica della caduta di prestazioni aventi come estremi il valore di collaudo e quello minimo di norma.

Sottoprogramma delle Prestazioni

Il sottoprogramma delle prestazioni prende in considerazione, secondo la classe di requisito, le prestazioni fornite dal bene e dalle sue parti nel corso del suo ciclo di vita.

Manuale di manutenzione

Rappresenta il manuale di istruzioni riferite alla manutenzione delle parti più importanti del bene, ed in particolare degli impianti tecnologici. Il manuale deve fornire, in relazione alle diverse unità tecnologiche (sub sistemi), alle caratteristiche dei materiali o dei componenti interessanti, le indicazioni necessarie per una corretta manutenzione, nonché il ricorso ai centri di assistenza o di servizio.

Gli elementi informativi del manuale di manutenzione, necessari per una corretta manutenzione, elencati nell'ultimo regolamento di attuazione sono:

- la collocazione nell'intervento delle parti menzionate;
- la rappresentazione grafica;
- il livello minimo delle prestazioni (diagnostica);
- le anomalie riscontrabili;
- le manutenzioni eseguibili dall'utente;
- le manutenzioni da eseguire a cura del personale specializzato.

Manuale d'uso

Rappresenta il manuale di istruzioni riferite all'uso delle parti più importanti del bene, ed in particolare degli impianti tecnologici. Il manuale deve contenere l'insieme delle informazioni atte a permettere all'utente di conoscere le modalità di fruizione del bene, nonché tutti gli elementi necessari per limitare il più possibile i danni derivanti da un cattivo uso; per consentire di eseguire tutte le operazioni necessarie alla sua conservazione che non richiedano conoscenze specialistiche e per riconoscere tempestivamente fenomeni di deterioramento anomalo al fine di sollecitare interventi specialistici. Gli elementi informativi che devono fare parte del manuale d'uso, elencati nell'ultimo regolamento di attuazione, sono:

- la collocazione nell'intervento delle parti menzionate;
- la rappresentazione grafica;
- la descrizione;
- le modalità d'uso corretto.

REALIZZAZIONE DI NUOVA VIABILITA' A FABBRICA DI PECCIOLI.

Soggetti che intervengono nel piano

Committente:

COMUNE DI PECCIOLI , Piazza del Popolo 1 - 56037 Peccioli (PI)

Responsabile Unico del Procedimento:

Arch. Antonio Cortese , Piazza del Popolo 1 - 56037 Peccioli (PI)

Coordinatore Sicurezza nella Progettazione:

Geom. Simone Sgherri , via dei Mille 7 - 56029 Santa Croce sull'Arno (PI)

Coordinatore Sicurezza in Esecuzione:

Geom. Simone Sgherri , via dei Mille 7 - 56029 Santa Croce sull'Arno (PI)

Progettista:

Ing. Francesco Donati , via dei Mille 7 - 56037 Santa Croce sull'Arno (PI)

Progettista:

Geom. Marco Casati , via Roma 42 - 56037 Peccioli (PI)

Direttore dei Lavori:

Ing. Francesco Donati , via dei Mille 7 - 56037 Santa Croce sull'Arno (PI)

Direttore dei Lavori:

Geom. Marco Casati , via Roma 42 - 56037 Peccioli (PI)

Redattore Piano di Manutenzione:

Ing. Francesco Donati , via dei Mille 7 - 56037 Santa Croce sull'Arno (PI)

Stazione Appaltante:

- COMUNE DI PECCIOLI , Piazza del Popolo 1 - 56037 Peccioli (PI)

Anagrafe dell'Opera

Dati Generali:

Descrizione opera:

Realizzazione di nuovo tratto di viabilità locale nella frazione di Fabbrica.

Ubicazione: , Peccioli - PI

Le Opere

Il sistema in oggetto può scomporsi nelle singole opere che lo compongono, sia in maniera longitudinale che trasversale.

Questa suddivisione consente di individuare univocamente un elemento nel complesso dell'opera in progetto.

CORPI D'OPERA:

I corpi d'opera considerati sono:

- -Nuova Opera-

UNITA' TECNOLOGICHE:

◆ -Nuova Opera-

- Sistema strutturale
- Opere di ingegneria geotecnica
- Infrastrutture viarie
- Attrezzature urbane
- Reti tecnologiche
- Impianto elettrico
- Sistemazioni esterne

COMPONENTI:

◆ -Nuova Opera-

- Sistema strutturale
 - Strutture in fondazione
 - Strutture in elevazione
 - Strutture prefabbricate in elevazione
- Opere di ingegneria geotecnica
 - Muri di sostegno
 - Stabilizzazione pendii
- Infrastrutture viarie
 - Strade
 - Sistemi controllo traffico veicolare
- Attrezzature urbane
 - Aree a verde
 - Arredo urbano
- Reti tecnologiche
 - Fognature
- Impianto elettrico
 - Impianto di protezione dalle scariche atmosferiche
 - Quadro elettrico generale in BT
 - Impianto elettrico di distribuzione
- Sistemazioni esterne
 - Impianto di illuminazione

ELEMENTI MANUTENTIBILI:

◆ **-Nuova Opera-**

- Sistema strutturale
 - *Strutture in fondazione*
 - Platee
 - Cordoli in cemento armato
- Opere di ingegneria geotecnica
 - *Muri di sostegno*
 - Scatolari
 - Paramento in c.a.
 - *Stabilizzazione pendii*
 - Pali/Micropali
- Infrastrutture viarie
 - *Strade*
 - Banchine
 - Canalette
 - Carreggiata
 - Arginelli o cigli
 - Cunette
 - Sistemi di ritenuta
 - Marciapiedi
 - Pavimentazione stradale bituminosa
 - Scarpate
 - Caditoie e pozzetti
 - Chiusini
 - Pavimentazione marciapiedi
 - *Sistemi controllo traffico veicolare*
 - Segnaletica stradale verticale
 - Segnaletica stradale orizzontale
- Attrezzature urbane
 - *Aree a verde*
 - Alberi
 - Arbusti e cespugli
 - *Arredo urbano*
 - Sistemi di illuminazione
- Reti tecnologiche
 - *Fognature*
 - Tubi in conglomerato cementizio
 - Tubazioni in PVC
- Sistemazioni esterne
 - *Impianto di illuminazione*
 - Pali di sostegno
 - Fondazioni dirette
 - Cavidotti
 - Corpi illuminanti
 - Conduttori in rame con isolamento

COMUNE DI PECCIOLI
PROVINCIA DI PISA

PIANO DI MANUTENZIONE
PROGRAMMA DI MANUTENZIONE
SOTTOPROGRAMMA DEGLI INTERVENTI
(Articolo 38 D.P.R. 207/2010)

DESCRIZIONE:

REALIZZAZIONE DI NUOVA VIABILITA' A FABBRICA DI PECCIOLI.

COMMITTENTE:

COMUNE DI PECCIOLI

IL TECNICO:

Ing. Francesco Donati

Studio Tecnico: R.T.P. PROTECNO ASS. PROF.LE - GEOM. MARCO CASATI - P.I. MAURIZIO PICCHI

Corpo d'Opera – N°1 – -Nuova Opera-**Sistema strutturale – Su_001**

Strutture in fondazione – Co-001		
CODICE	INTERVENTI	FREQUENZA
Sc-001	Platee	
Sc-001/In-001	Intervento: Interventi strutturali In seguito alla comparsa di segni di cedimenti strutturali (lesioni, fessurazioni, rotture), effettuare accurati accertamenti per la diagnosi e la verifica delle strutture, da parte di tecnici qualificati, che possano individuare la causa/effetto del dissesto ed evidenziare eventuali modificazioni strutturali tali da compromettere la stabilità delle strutture, in particolare verificare la perpendicolarità del fabbricato. Procedere quindi al consolidamento delle stesse a secondo del tipo di dissesti riscontrati. Ditte Specializzate: Tecnici di livello superiore	Quando occorre
Sc-002	Cordoli in cemento armato	
Sc-002/In-001	Intervento: Interventi sulle strutture In seguito alla comparsa di segni di cedimenti strutturali (lesioni, fessurazioni, rotture), effettuare accurati accertamenti per la diagnosi e la verifica delle strutture, da parte di tecnici qualificati, che possano individuare la causa/effetto del dissesto ed evidenziare eventuali modificazioni strutturali tali da compromettere la stabilità delle strutture, in particolare verificare la perpendicolarità del fabbricato. Procedere quindi al consolidamento delle stesse a secondo del tipo di dissesti riscontrati. Ditte Specializzate: Specializzati vari	Quando occorre

Opere di ingegneria geotecnica – Su_002

Muri di sostegno – Co-004		
CODICE	INTERVENTI	FREQUENZA
Sc-003	Scatolari	
Sc-003/In-001	Intervento: Interventi sulle strutture Gli interventi riparativi dovranno effettuarsi a secondo del tipo di anomalia riscontrata e previa diagnosi delle cause del difetto accertato. Ditte Specializzate: Specializzati vari	A guasto
Sc-004	Paramento in c.a.	
Sc-004/In-001	Intervento: Interventi strutturali Gli interventi riparativi dovranno effettuarsi secondo necessità e secondo del tipo di anomalia accertata. Fondamentale è la previa diagnosi, a cura di tecnici specializzati, delle cause del difetto accertato. Ditte Specializzate: Tecnici di livello superiore	Quando occorre
Stabilizzazione pendii – Co-005		
CODICE	INTERVENTI	FREQUENZA
Sc-005	Pali/Micropali	
Sc-005/In-001	Intervento: Interventi sulle strutture Gli interventi riparativi dovranno effettuarsi a secondo del tipo di anomalia riscontrata e previa diagnosi delle cause del difetto accertato. Ditte Specializzate: Specializzati vari	Quando occorre

Infrastrutture viarie – Su_003

Strade – Co-006		
CODICE	INTERVENTI	FREQUENZA
Sc-006	Banchine	
Sc-006/In-001	Intervento: Rifacimento carreggiata Riparazioni di eventuali buche e/o fessurazioni mediante ripristino degli strati di fondo, pulizia e rifacimento degli strati superficiali con l'impiego di bitumi stradali a caldo. Rifacimento di giunti degradati. Ditte Specializzate: Specializzati vari	Quando occorre
Sc-007	Canalette	

Sc-007/In-001	Intervento: Rifacimento canalizzazioni Ripristino delle canalizzazioni, con integrazione di parti mancanti relative alle canalette e ad altri elementi. Pulizia e rimozione di depositi, detriti e fogliame. Sistemazione degli elementi accessori di evacuazione e scarico delle acque meteoriche. Ditte Specializzate: Specializzati vari	180 giorni
Sc-008	Carreggiata	
Sc-008/In-001	Intervento: Ripristino carreggiata Riparazioni di eventuali buche e/o fessurazioni mediante ripristino degli strati di fondo, pulizia e rifacimento degli strati superficiali con l'impiego di bitumi stradali a caldo. Rifacimento di giunti degradati. Ditte Specializzate: Specializzati vari	Quando occorre
Sc-009	Arginelli o cigli	
Sc-009/In-001	Intervento: Sistemazione cigli Sistemazione e raccordo delle banchine con le cunette per mezzo di un ciglio o arginello di larghezza variabile a secondo del tipo di strada. Pulizia e rimozione di detriti e depositi di fogliame ed altro. Ditte Specializzate: Specializzati vari	180 giorni
Sc-010	Cunette	
Sc-010/In-001	Intervento: Rifacimento Ripristino delle cunette mediante pulizia ed asportazione di detriti, depositi e fogliame. Integrazione di parti degradate e/o mancanti. Trattamenti di protezione (anticorrosivi, ecc.) a secondo dei materiali d'impiego. Ditte Specializzate: Specializzati vari	Quando occorre
Sc-011	Sistemi di ritenuta	
Sc-011/In-001	Intervento: Rifacimento Ripristino delle parti costituenti e adeguamento dell'altezza di invalicabilità. Ditte Specializzate: Specializzati vari	Quando occorre
Sc-012	Marciapiedi	
Sc-012/In-001	Intervento: Pulizia Pulizia periodica delle superfici costituenti i percorsi pedonali e rimozione di depositi e detriti. Lavaggio con prodotti detergenti idonei al tipo di materiale della pavimentazione in uso. Ditte Specializzate: Specializzati vari	30 giorni
Sc-012/In-002	Intervento: Riparazione Riparazione delle pavimentazioni e/o rivestimenti dei percorsi pedonali con sostituzione localizzata di elementi rotti o fuori sede oppure sostituzione totale degli elementi della zona degradata e/o usurata. Demolizione ed asportazione dei vecchi elementi, pulizia e ripristino degli strati di fondo, pulizia e posa dei nuovi elementi con l'impiego di malte, colle, sabbia, bitumi liquidi a caldo. Le tecniche di posa e di rifiniture variano in funzione dei materiali, delle geometrie e del tipo di percorso pedonale. Ditte Specializzate: Specializzati vari	Quando occorre
Sc-013	Pavimentazione stradale bituminosa	
Sc-013/In-001	Intervento: Rinnovo manto Rinnovo del manto stradale con rifacimento parziale o totale della zona degradata e/o usurata. Demolizione ed asportazione del vecchio manto, pulizia e ripristino degli strati di fondo, pulizia e posa del nuovo manto con l'impiego di bitumi stradali a caldo. Ditte Specializzate: Specializzati vari	Quando occorre
Sc-014	Scarpate	
Sc-014/In-001	Intervento: Sistemazione scarpate Taglio della vegetazione in eccesso. Sistemazione delle zone erose e ripristino delle pendenze. Ditte Specializzate: Specializzati vari	180 giorni
Sc-015	Caditoie e pozzetti	
Sc-015/In-001	Intervento: Pulizia Pulizia dei pozzetti mediante asportazione dei fanghi di deposito e lavaggio con acqua a pressione. Ditte Specializzate: Specializzati vari	360 giorni
Sc-016	Chiusini	
Sc-016/In-001	Intervento: Sostituzione Sostituzione in caso di rottura dei chiusini.	Quando occorre

	Ditte Specializzate: Specializzati vari	
Sc-017	Pavimentazione marciapiedi	
Sc-017/In-001	Intervento: Sostituzione elementi Sostituzione degli elementi usurati o rotti con altri analoghi previa rimozione delle parti deteriorati e relativa preparazione del fondo. Ditte Specializzate: Specializzati vari	Quando occorre
Sistemi controllo traffico veicolare – Co-007		
CODICE	INTERVENTI	FREQUENZA
Sc-018	Segnaletica stradale verticale	
Sc-018/In-001	Intervento: Riverniciatura Ripristino delle vernici protettive ed anticorrosive dei supporti (paletti, staffe, ecc.) dei cartelli segnaletici e delle altre parti costituenti il segnale. Ditte Specializzate: Pittore	360 giorni
Sc-018/In-002	Intervento: Sostituzione Sostituzione degli elementi della segnaletica usurati con elementi analoghi come previsto dal codice della strada. Eliminazione del vecchio segnale (palo, cartello, ecc.) e del relativo basamento e ricostituzione dello stesso. Riposizionamento del nuovo segnale e verifica dell'integrazione nel sistema della segnaletica stradale di zona. Ditte Specializzate: Specializzati vari	Quando occorre
Sc-019	Segnaletica stradale orizzontale	
Sc-019/In-001	Intervento: Rifacimento segnaletica Rifacimento delle bande e linee con squadratura e applicazione di materiali idonei o altri sistemi: pittura, materiali termoplastici, materiali plastici indurenti a freddo, linee e simboli preformati. Ditte Specializzate: Specializzati vari	360 giorni
Sc-019/In-002	Intervento: Sostituzione Sostituzione degli elementi della segnaletica con elementi analoghi. Ditte Specializzate: Specializzati vari	Quando occorre

Attrezzature urbane – Su_004

Aree a verde – Co-008		
CODICE	INTERVENTI	FREQUENZA
Sc-020	Alberi	
Sc-020/In-001	Intervento: Concimazione piante Concimazione delle piante con prodotti, specifici al tipo di pianta per favorire la crescita e prevenire le eventuali malattie a carico delle piante. La periodicità e/o le quantità di somministrazione di concimi e fertilizzanti variano in funzione delle specie arboree e delle stagioni. Affidarsi a personale specializzato. Ditte Specializzate: Giardiniere	Quando occorre
Sc-020/In-002	Intervento: Innaffiaggio Innaffiaggio delle piante. L'operazione può essere condotta manualmente oppure da prevedersi con innaffiatoi automatici a tempo regolati in funzione delle stagioni e dei fabbisogni. Ditte Specializzate: Generico	Quando occorre
Sc-020/In-003	Intervento: Potatura Potatura, taglio e riquadratura periodica delle piante in particolare di rami secchi esauriti, danneggiati o di piante malate non recuperabili. Taglio di eventuali rami o piante con sporgenze e/o caratteristiche di pericolo per cose e persone (rami consistenti penzolanti, intralcio aereo in zone confinanti e/o di passaggio, radici invadenti a carico di pavimentazioni e/o impianti tecnologici, ecc.). La periodicità e la modalità degli interventi variano in funzione delle qualità delle piante, del loro stato e del periodo o stagione di riferimento. Ditte Specializzate: Giardiniere	Quando occorre
Sc-020/In-004	Intervento: Trattamenti antiparassitari Trattamenti antiparassitari e anticrittogamici con prodotti, idonei al tipo di pianta, per contrastare efficacemente le malattie e gli organismi parassiti in atto. Tali trattamenti vanno somministrati da personale esperto in possesso di apposito patentino per l'utilizzo di presidi fitosanitari, ecc., nei periodi favorevoli e in orari idonei. Durante la somministrazione il personale prenderà le opportune precauzioni di igiene e sicurezza del luogo. Ditte Specializzate: Specializzati vari	Quando occorre
Sc-021	Arbusti e cespugli	
Sc-021/In-001	Intervento: Concimazione	Quando occorre

	Concimazione delle piante con prodotti, specifici al tipo di pianta per favorire la crescita e prevenire le eventuali malattie a carico delle piante. La periodicità e/o le quantità di somministrazione di concimi e fertilizzanti variano in funzione delle specie arboree e delle stagioni. Affidarsi a personale specializzato. Ditte Specializzate: Giardiniere	
Sc-021/In-002	Intervento: Innaffiaggio Innaffiaggio delle piante. L'operazione può essere condotta manualmente oppure da prevedersi con innaffiatoi automatici a tempo regolati in funzione delle stagioni e dei fabbisogni. Ditte Specializzate: Generico	Quando occorre
Sc-021/In-003	Intervento: Potatura Potatura, taglio e riquadratura periodica delle piante in particolare di rami secchi esauriti, danneggiati o di piante malate non recuperabili. Taglio di eventuali rami o piante con sporgenze e/o caratteristiche di pericolo per cose e persone (rami consistenti penzolanti, intralcio aereo in zone confinanti e/o di passaggio, radici invadenti a carico di pavimentazioni e/o impianti tecnologici, ecc.). La periodicità e la modalità degli interventi variano in funzione della qualità delle piante, del loro stato e del periodo o stagione di riferimento. Ditte Specializzate: Giardiniere	Quando occorre
Sc-021/In-004	Intervento: Trattamenti antiparassitari Trattamenti antiparassitari e anticrittogamici con prodotti, idonei al tipo di pianta, per contrastare efficacemente le malattie e gli organismi parassiti in atto. Tali trattamenti vanno somministrati da personale esperto in possesso di apposito patentino per l'utilizzo di presidi fitosanitari, ecc., nei periodi favorevoli e in orari idonei. Durante la somministrazione il personale prenderà le opportune precauzioni di igiene e sicurezza del luogo. Ditte Specializzate: Specializzati vari	Quando occorre

Arredo urbano – Co-009

CODICE	INTERVENTI	FREQUENZA
Sc-022	Sistemi di illuminazione	
Sc-022/In-001	Intervento: Pulizia Pulizia dei corpi illuminanti e degli accessori connessi (plafoniere, schermi, proiettori, ecc.). Ditte Specializzate: Generico	30 giorni
Sc-022/In-002	Intervento: Sostituzione dei corpi illuminanti Sostituzione dei corpi illuminanti e dei relativi elementi accessori secondo la durata di vita media delle lampade fornite dal produttore. Ditte Specializzate: Elettricista	Quando occorre

Reti tecnologiche – Su_005**Fognature – Co-010**

CODICE	INTERVENTI	FREQUENZA
Sc-023	Tubi in conglomerato cementizio	
Sc-023/In-001	Intervento: Pulizia Pulire i sedimenti formati e che provocano ostruzioni diminuendo la capacità di trasporto dei liquidi. Ditte Specializzate: Idraulico	180 giorni
Sc-024	Tubazioni in PVC	
Sc-024/In-001	Intervento: Pulizia Pulizia o eventuale sostituzione dei filtri dell'impianto. Ditte Specializzate: Idraulico	180 giorni

Sistemazioni esterne – Su_007**Impianto di illuminazione – Co-014**

CODICE	INTERVENTI	FREQUENZA
Sc-025	Pali di sostegno	
Sc-025/In-001	Intervento: Sostituzione pali Sostituzione pali e relativi accessori secondo la durata di vita media fornita dalla casa produttrice. Nel caso di eventi eccezionali (temporali, terremoti ecc.) verificare la stabilità dei pali per evitare danni a cose o persone. Ditte Specializzate: Elettricista	Quando occorre
Sc-026	Fondazioni dirette	
Sc-026/In-001	Intervento: Interventi strutturali	Quando occorre

	In seguito alla comparsa di segni di cedimenti strutturali (lesioni, fessurazioni, rotture), effettuare accurati accertamenti per la diagnosi e la verifica delle strutture, da parte di tecnici qualificati, che possano individuare la causa/effetto del dissesto ed evidenziare eventuali modificazioni strutturali tali da compromettere la stabilità delle strutture, in particolare verificare la perpendicolarità degli elementi. Procedere quindi al consolidamento delle stesse a secondo del tipo di dissesti riscontrati. Ditte Specializzate: Tecnici di livello superiore	
Sc-027	Cavidotti	
Sc-027/In-001	Intervento: Manutenzione protezione Ripristino del grado di protezione che non deve mai essere inferiore a quello previsto dalla normativa vigente. Ditte Specializzate: Elettricista	Quando occorre
Sc-028	Corpi illuminanti	
Sc-028/In-001	Intervento: Pulizia Pulizia degli schermi mediante straccio umido e detergente. Ditte Specializzate: Generico	30 giorni
Sc-028/In-002	Intervento: Sostituzione lampade Sostituzione di lampade esaurite o in via di esaurimento con altre aventi la stessa emissione, la medesima temperatura di colore e lo stesso indice di resa cromatica. Ditte Specializzate: Elettricista	30 giorni
Sc-028/In-003	Intervento: Sostituzioni accessori Sostituzione di reattori, starter, condensatori ed altri accessori guasti o avariati con altri dello stesso tipo. Ditte Specializzate: Elettricista	30 giorni
Sc-029	Conduttori in rame con isolamento	
Sc-029/In-001	Intervento: Sostituzione Sostituzione dei conduttori danneggiati o deteriorati. Ditte Specializzate: Elettricista	Quando occorre

COMUNE DI PECCIOLI
PROVINCIA DI PISA

PIANO DI MANUTENZIONE
PROGRAMMA DI MANUTENZIONE
SOTTOPROGRAMMA DEI CONTROLLI
(Articolo 38 D.P.R. 207/2010)

DESCRIZIONE:

REALIZZAZIONE DI NUOVA VIABILITA' A FABBRICA DI PECCIOLI.

COMMITTENTE:

COMUNE DI PECCIOLI

IL TECNICO:

Ing. Francesco Donati

Studio Tecnico: R.T.P. PROTECNO ASS. PROF.LE - GEOM. MARCO CASATI - P.I. MAURIZIO PICCHI

Corpo d'Opera – N°1 – -Nuova Opera-**Sistema strutturale – Su_001**

Strutture in fondazione – Co-001			
CODICE	INTERVENTI	CONTROLLO	FREQUENZA
Sc-001	Platee		
	<p>Cause possibili delle anomalie: Anomalie generalizzate Possono derivare da errori nella concezione, o da una cattiva esecuzione, sia da modificazioni nella resistenza e nella consistenza del suolo, dipendenti da:</p> <ul style="list-style-type: none"> - la variazione del tenore d'acqua nel terreno; - dispersioni d'acqua di una certa entità nelle vicinanze; - penetrazioni d'acqua per infiltrazioni; - variazioni nel livello della falda freatica dovute a piogge intense o a un periodo di siccità. <p>Anomalie puntuali o parziali Possono derivare da una evoluzione localizzata della portanza del suolo dovuta a:</p> <ul style="list-style-type: none"> - crescita del tenore d'acqua nel terreno; - l'apertura di scavi o l'esecuzione di sbancamenti di dimensioni significative in prossimità; - la circolazione molto intensa di veicoli pesanti; - uno scivolamento del terreno; - un sovraccarico puntuale. <p>Controllo: Controllo periodico Le anomalie più frequenti a carico delle fondazioni si manifestano generalmente attraverso fenomeni visibili a livello delle strutture di elevazione. Bisogna controllare periodicamente l'integrità delle pareti e dei pilastri verificando l'assenza di eventuali lesioni e/o fessurazioni. Controllare eventuali smottamenti del terreno circostante alla struttura che possano essere indicatori di cedimenti strutturali. Effettuare verifiche e controlli approfonditi particolarmente in corrispondenza di manifestazioni a calamità naturali (sisma, nubifragi, ecc.). Anomalie: -Umidità, -Difetti nella verticalità, -Lesioni, -Fessurazioni, -Cedimenti Ditte Specializzate: Tecnici di livello superiore</p>	Controllo a vista	360 giorni
Sc-002	Cordoli in cemento armato		
Sc-002/Cn-001	<p>Controllo: Controllo struttura Controllare l'integrità delle pareti e dei pilastri verificando l'assenza di eventuali lesioni e/o fessurazioni. Controllare eventuali smottamenti del terreno circostante alla struttura che possano essere indicatori di cedimenti strutturali. Effettuare verifiche e controlli approfonditi particolarmente in corrispondenza di manifestazioni a calamità naturali (sisma, nubifragi, ecc.). Requisiti da verificare: -Resistenza meccanica Anomalie: -Cedimenti, -Deformazioni e spostamenti Ditte Specializzate: Tecnici di livello superiore</p>	Controllo a vista	360 giorni
Sc-002/Cn-002	<p>Controllo: Verifica impiego di materiali durevoli Verificare che nelle fasi manutentive degli elementi vengano utilizzati componenti caratterizzati da una durabilità elevata. Requisiti da verificare: -Uso di materiali, elementi e componenti a durabilità alta Anomalie: -Impiego di materiali non durevoli Ditte Specializzate: Tecnici di livello superiore</p>	Verifica	Quando occorre

Opere di ingegneria geotecnica – Su_002

Muri di sostegno – Co-004			
CODICE	INTERVENTI	CONTROLLO	FREQUENZA
Sc-003	Scatolari		
	<p>Cause possibili delle anomalie: Origini delle deformazioni meccaniche significative</p> <ul style="list-style-type: none"> - errori di calcolo; - errori di concezione; - difetti di fabbricazione. <p>Origini di avarie puntuali Possono essere dovute a:</p> <ul style="list-style-type: none"> - cedimenti differenziali; - sovraccarichi importanti non previsti; - crescita del tenore d'acqua nel terreno; - l'apertura di scavi o l'esecuzione di sbancamenti di dimensioni significative in prossimità; 		

Sc-003/Cn-001	<p>- la circolazione molto intensa di veicoli pesanti; - uno scivolamento del terreno;</p> <p>Origini dei difetti del suolo; -variazione della portanza del sottosuolo; -variazione del livello della falda; -opere in sottosuolo non previste.</p> <p>Controllo: Controllo generale Controllare la stabilità delle strutture e l'assenza di eventuali anomalie. In particolare la comparsa di segni di dissesti evidenti (fratturazioni, lesioni, principio di ribaltamento, ecc.) Verifica dello stato del calcestruzzo e controllo del degrado e/o di eventuali processi di carbonatazione e/o corrosione. Controllare l'efficacia dei sistemi di drenaggio.</p> <p>Requisiti da verificare: -Resistenza meccanica Anomalie: -Deformazioni e spostamenti, -Fenomeni di schiacciamento, -Principi di ribaltamento, -Principi di scorrimento, -Fessurazioni Ditte Specializzate: Tecnici di livello superiore</p>	Controllo a vista	360 giorni
Sc-004	Paramento in c.a.		
Sc-004/Cn-001	<p>Cause possibili delle anomalie: Origini delle deformazioni meccaniche significative: -errori di calcolo; -errori di concezione; -difetti di fabbricazione.</p> <p>Origine dei degradi superficiali. Provengono frequentemente da: -insufficienza del copriferro; -fessurazioni che lasciano penetrare l'acqua con aumento di volume apparente delle armature; -urti sugli spigoli.</p> <p>Origini di avarie puntuali che possono essere dovute a: -cedimenti differenziali; -sovraccarichi importanti non previsti; -indebolimenti localizzati del calcestruzzo (nidi di ghiaia).</p> <p>Controllo: Controllo periodico Ispezione visiva dello stato delle superfici degli elementi in calcestruzzo armato individuando la presenza di eventuali anomalie come fessurazioni, disgregazioni, distacchi, riduzione del copriferro e relativa esposizione a processi di corrosione dei ferri d'armatura. Verifica dello stato del calcestruzzo e controllo del degrado e/o eventuali processi di carbonatazione.</p> <p>Requisiti da verificare: -Regolarità delle finiture Anomalie: -Cavillature superficiali, -Disgregazione, -Efflorescenze, -Esposizione dei ferri di armatura, -Fessurazioni, -Polverizzazione, -Presenza di vegetazione, -Scheggiature Ditte Specializzate: Specializzati vari</p>	Controllo a vista	360 giorni
Stabilizzazione pendii – Co-005			
CODICE	INTERVENTI	CONTROLLO	FREQUENZA
Sc-005	Pali/Micropali		
Sc-005/Cn-001	<p>Cause possibili delle anomalie: Origini delle deformazioni meccaniche significative - errori di calcolo; - errori di concezione; - difetti di fabbricazione.</p> <p>Origini dei degradi superficiali Provengono frequentemente da: - insufficienza del copriferro; - fessurazioni che lasciano penetrare l'acqua con aumento di volume apparente delle armature; - urti sugli spigoli.</p> <p>Origini di avarie puntuali Possono essere dovute a: - cedimenti differenziali; - sovraccarichi importanti non previsti; - indebolimenti localizzati del calcestruzzo (nidi di ghiaia).</p> <p>Controllo: Controllo dello stato Controllare la stabilità delle strutture e l'assenza di eventuali anomalie. In particolare la comparsa di segni di dissesti evidenti (fratturazioni, lesioni, principio di ribaltamento, ecc.) Verifica dello stato del calcestruzzo e controllo del degrado e/o di eventuali processi di carbonatazione e/o corrosione. Controllare l'efficacia dei sistemi di drenaggio.</p>	Controllo	180 giorni

Ditte Specializzate: Tecnici di livello superiore

Infrastrutture viarie – Su_003**Strade – Co-006**

CODICE	INTERVENTI	CONTROLLO	FREQUENZA
Sc-006	Banchine		
Sc-006/Cn-001	<p>Cause possibili delle anomalie: Origine dei difetti di superficie:</p> <ul style="list-style-type: none"> -usura; -substrato insufficiente; -mancanza di drenaggio in sito umido; -pessima qualità dei leganti; -inerti non adatti; -terrapieno non stabilizzato; -rivestimento e substrato non sufficienti per il traffico o per i carichi puntuali; -fughe d'acqua accidentali provocanti erosioni; -cantiere di sbancamento in prossimità; -stagnazione di acqua piovana; -fuga accidentale di idrocarburi o di prodotti chimici che comporta il degrado del legante dei prodotti bituminosi. <p>Origine dei difetti di cordoli e canali di scarico:</p> <ul style="list-style-type: none"> -assenza o insufficienza di ghiaia. <p>Origini dei difetti del suolo;</p> <ul style="list-style-type: none"> -variazione della portanza del sottosuolo; -variazione del livello della falda; -opere in sottosuolo non previste. <p>Controllo: Verifica dello stato Verifica dello stato generale. Controllo dell'assenza di eventuali buche e/o altre anomalie (cedimenti, sollevamenti, difetti di pendenza, fessurazioni, ecc.). Controllo dello stato dei giunti. Controllo dell'integrità della striscia di segnaletica di margine verso la banchina.</p> <p>Requisiti da verificare: -Accessibilità, -Controllo geometrico Anomalie: -Cedimenti, -Formazione di vegetazione, -Deposito Ditte Specializzate: Specializzati vari</p>	Controllo	30 giorni
Sc-007	Canalette		
Sc-007/Cn-001	<p>Cause possibili delle anomalie: Origine dei difetti di superficie:</p> <ul style="list-style-type: none"> -usura; -substrato insufficiente; -mancanza di drenaggio in sito umido; -pessima qualità dei leganti; -inerti non adatti; -terrapieno non stabilizzato; -rivestimento e substrato non sufficienti per il traffico o per i carichi puntuali; -fughe d'acqua accidentali provocanti erosioni; -cantiere di sbancamento in prossimità; -stagnazione di acqua piovana; -fuga accidentale di idrocarburi o di prodotti chimici che comporta il degrado del legante dei prodotti bituminosi. <p>Origine dei difetti di cordoli e canali di scarico:</p> <ul style="list-style-type: none"> -assenza o insufficienza di ghiaia. <p>Origini dei difetti del suolo;</p> <ul style="list-style-type: none"> -variazione della portanza del sottosuolo; -variazione del livello della falda; -opere in sottosuolo non previste. <p>Controllo: Controllo dello stato Controllo dello stato di usura e di pulizia delle canalizzazioni, dei collettori e degli altri elementi ispezionabili. Controllo strumentale (endoscopia) delle parti non ispezionabili.</p> <p>Anomalie: -Assenza deflusso acque meteoriche, -Pendenza errata, -Formazione di vegetazione, -Rottura Ditte Specializzate: Specializzati vari</p>	Controllo	90 giorni
Sc-008	Carreggiata		
	<p>Cause possibili delle anomalie: Origine dei difetti di superficie:</p> <ul style="list-style-type: none"> -usura; -substrato insufficiente; -mancanza di drenaggio in sito umido; -pessima qualità dei leganti; -inerti non adatti; -terrapieno non stabilizzato; 		

Sc-008/Cn-001	<p>-rivestimento e substrato non sufficienti per il traffico o per i carichi puntuali; -fughe d'acqua accidentali provocanti erosioni; -cantiere di sbancamento in prossimità; -stagnazione di acqua piovana; -fuga accidentale di idrocarburi o di prodotti chimici che comporta il degrado del legante dei prodotti bituminosi.</p> <p>Origine dei difetti di cordoli e canali di scarico: -assenza o insufficienza di ghiaia.</p> <p>Origini dei difetti del suolo; -variazione della portanza del sottosuolo; -variazione del livello della falda; -opere in sottosuolo non previste.</p> <p>Controllo: Verifica dello stato Controllo dello stato generale. Verifica dell'assenza di eventuali buche e/o altre anomalie (cedimenti, sollevamenti, difetti di pendenza, fessurazioni, ecc.). Controllo dello stato dei giunti. Controllo dell'integrità della striscia di segnaletica di margine verso la banchina.</p> <p>Requisiti da verificare: -Accessibilità Anomalie: -Buche, -Cedimenti, -Sollevamento, -Usura manto stradale Ditte Specializzate: Specializzati vari</p>	Controllo	30 giorni
Sc-009	Arginelli o cigli		
Sc-009/Cn-001	<p>Cause possibili delle anomalie: Origine dei difetti di superficie: -usura; -substrato insufficiente; -mancanza di drenaggio in sito umido; -pessima qualità dei leganti; -inerti non adatti; -terrapieno non stabilizzato; -rivestimento e substrato non sufficienti per il traffico o per i carichi puntuali; -fughe d'acqua accidentali provocanti erosioni; -cantiere di sbancamento in prossimità; -stagnazione di acqua piovana; -fuga accidentale di idrocarburi o di prodotti chimici che comporta il degrado del legante dei prodotti bituminosi.</p> <p>Origine dei difetti di cordoli e canali di scarico: -assenza o insufficienza di ghiaia.</p> <p>Origini dei difetti del suolo; -variazione della portanza del sottosuolo; -variazione del livello della falda; -opere in sottosuolo non previste.</p> <p>Controllo: Controllo dello stato Controllo dello stato di cigli e cunette. Verifica del corretto deflusso delle acque e delle pendenze. Controllo dell'assenza di depositi, detriti e di vegetazione in eccesso.</p> <p>Requisiti da verificare: -Conformità geometrica Anomalie: -Mancanza, -Riduzione altezza Ditte Specializzate: Specializzati vari</p>	Controllo a vista	1095 giorni
Sc-010	Cunette		
Sc-010/Cn-001	<p>Cause possibili delle anomalie: Origine dei difetti di superficie: -usura; -substrato insufficiente; -mancanza di drenaggio in sito umido; -pessima qualità dei leganti; -inerti non adatti; -terrapieno non stabilizzato; -rivestimento e substrato non sufficienti per il traffico o per i carichi puntuali; -fughe d'acqua accidentali provocanti erosioni; -cantiere di sbancamento in prossimità; -stagnazione di acqua piovana; -fuga accidentale di idrocarburi o di prodotti chimici che comporta il degrado del legante dei prodotti bituminosi.</p> <p>Origine dei difetti di cordoli e canali di scarico: -assenza o insufficienza di ghiaia.</p> <p>Origini dei difetti del suolo; -variazione della portanza del sottosuolo; -variazione del livello della falda; -opere in sottosuolo non previste.</p> <p>Controllo: Controllo dello stato Controllo visivo dello stato e verifica dell'assenza di depositi e fogliame atti ad impedire il normale deflusso delle acque meteoriche.</p>	Controllo	90 giorni

	Anomalie: -Assenza deflusso acque meteoriche , -Formazione di vegetazione, -Pendenza errata, -Rottura Ditte Specializzate: Specializzati vari		
Sc-011	Sistemi di ritenuta		
Sc-011/Cn-001	<p>Cause possibili delle anomalie: Origine dei difetti di superficie:</p> <ul style="list-style-type: none"> -usura; -urti; -substrato insufficiente; -terrapieno non stabilizzato; -rivestimento e substrato non sufficienti per il traffico o per i carichi puntuali; -fughe d'acqua accidentali provocanti erosioni; -cantiere di sbancamento in prossimità; -stagnazione di acqua piovana; -fuga accidentale di idrocarburi o di prodotti chimici che comporta il degrado del legante dei prodotti bituminosi. <p>Origini dei difetti del suolo;</p> <ul style="list-style-type: none"> -variazione della portanza del sottosuolo; -variazione del livello della falda; -opere in sottosuolo non previste. <p>Controllo: Controllo efficienza Controllo della loro integrità e dei limiti di altezza di invalicabilità.</p> <p>Requisiti da verificare: -Invalicabilità Anomalie: -Altezza fuori norma, -Mancanza, -Rottura Ditte Specializzate: Specializzati vari</p>	Controllo	30 giorni
Sc-012	Marciapiedi		
Sc-012/Cn-001	<p>Cause possibili delle anomalie: Origine dei difetti di superficie:</p> <ul style="list-style-type: none"> -usura; -substrato insufficiente; -mancanza di drenaggio in sito umido; -pessima qualità dei leganti; -inerti non adatti; -terrapieno non stabilizzato; -rivestimento e substrato non sufficienti per il traffico o per i carichi puntuali; -fughe d'acqua accidentali provocanti erosioni; -cantiere di sbancamento in prossimità; -stagnazione di acqua piovana; -fuga accidentale di idrocarburi o di prodotti chimici che comporta il degrado del legante dei prodotti bituminosi. <p>Origine dei difetti di cordoli e canali di scarico:</p> <ul style="list-style-type: none"> -assenza o insufficienza di ghiaia. <p>Origini dei difetti del suolo;</p> <ul style="list-style-type: none"> -variazione della portanza del sottosuolo; -variazione del livello della falda; -opere in sottosuolo non previste. <p>Controllo: Controllo dello stato Controllo dello stato generale al fine di verifica l'assenza di eventuali buche e/o altre anomalie (mancanza di elementi, sollevamenti, difetti di pendenza, fessurazioni, presenza di vegetazione, ecc.) che possono rappresentare pericolo per la sicurezza ed incolumità delle persone. Controllo dello stato dei bordi e dei materiali lapidei stradali. Controllo dello stato di pulizia e verificare l'assenza di depositi e di eventuali ostacoli.</p> <p>Anomalie: -Buche, -Deposito, -Distacco, -Formazione di vegetazione, -Mancanza Ditte Specializzate: Specializzati vari</p>	Controllo	30 giorni
Sc-013	Pavimentazione stradale bituminosa		
	<p>Cause possibili delle anomalie: Origine dei difetti di superficie:</p> <ul style="list-style-type: none"> -usura; -substrato insufficiente; -mancanza di drenaggio in sito umido; -pessima qualità dei leganti; -inerti non adatti; -terrapieno non stabilizzato; -rivestimento e substrato non sufficienti per il traffico o per i carichi puntuali; -fughe d'acqua accidentali provocanti erosioni; -cantiere di sbancamento in prossimità; -stagnazione di acqua piovana; -fuga accidentale di idrocarburi o di prodotti chimici che comporta il degrado del legante dei prodotti bituminosi. <p>Origine dei difetti di cordoli e canali di scarico:</p> <ul style="list-style-type: none"> -assenza o insufficienza di ghiaia. 		

Sc-013/Cn-001	<p>Origini dei difetti del suolo; -variazione della portanza del sottosuolo; -variazione del livello della falda; -opere in sottosuolo non previste.</p> <p>Controllo: Verifica manto stradale Verifica dello stato generale. Verifica dell'assenza di eventuali anomalie della pavimentazione (buche, cedimenti, sollevamenti, difetti di pendenza, fessurazioni, ecc.). Requisiti da verificare: -Accettabilità della classe Anomalie: -Buche, -Distacco, -Errori di pendenza, -Fessurazioni, -Sollevamento, -Usura manto Ditte Specializzate: Specializzati vari</p>	Controllo	90 giorni
Sc-014	Scarpate		
Sc-014/Cn-001	<p>Cause possibili delle anomalie: Origine dei difetti di superficie: -usura; -substrato insufficiente; -mancanza di drenaggio in sito umido; -pessima qualità dei leganti; -inerti non adatti; -terrapieno non stabilizzato; -rivestimento e substrato non sufficienti per il traffico o per i carichi puntuali; -fughe d'acqua accidentali provocanti erosioni; -cantiere di sbancamento in prossimità; -stagnazione di acqua piovana; -fuga accidentale di idrocarburi o di prodotti chimici che comporta il degrado del legante dei prodotti bituminosi.</p> <p>Origine dei difetti di cordoli e canali di scarico: -assenza o insufficienza di ghiaia.</p> <p>Origini dei difetti del suolo; -variazione della portanza del sottosuolo; -variazione del livello della falda; -opere in sottosuolo non previste.</p> <p>Controllo: Controllo dello stato Controllo delle scarpate e verifica dell'assenza di erosione. Controllo della corretta tenuta della vegetazione. Anomalie: -Deposito, -Frane Ditte Specializzate: Specializzati vari</p>	Controllo	7 giorni
Sc-015	Caditoie e pozzetti		
Sc-015/Cn-001	<p>Cause possibili delle anomalie: Le anomalie di tipo chimico sono causate da una pessima qualità dell'acqua, provocata da mancanti trattamenti appropriati.</p> <p>Origini delle anomalie dovute a variazione di pressione: -rete mal calcolata; -assenza di apparecchi di regolazione (riduttore di pressione, elevatore di pressione); -canalizzazioni incrostate.</p> <p>Origini delle corrosioni esterne: -presenza di prodotti aggressivi o corrosivi nei terrapieni o in siti industriali inquinati; -variazioni nel livello della falda freatica; -correnti vaganti in siti industriali o in prossimità di linee ferroviarie.</p> <p>Origini delle anomalie meccaniche: -modificazione della portanza del sottosuolo (variazione della falda, infiltrazioni, ecc.); -variazione dei carichi del sottosuolo; -destabilizzazione del sottosuolo dovuto a un cantiere nelle vicinanze.</p> <p>Origini di anomalie tecniche che danno luogo a inquinamento: -pessima qualità delle condutture (porosità); -difetti in giunti e raccordi.</p> <p>Controllo: Controllo dello stato Controllare lo stato generale e l'integrità della griglia e della piastra di copertura dei pozzetti, della base di appoggio e delle pareti laterali. Anomalie: -Difetti dei chiusini, -Intasamento Ditte Specializzate: Specializzati vari</p>	Ispezione	360 giorni
Sc-016	Chiusini		
	<p>Cause possibili delle anomalie: Origine dei difetti di superficie: -usura; -urti; -rivestimento non sufficienti per il per i carichi puntuali;</p> <p>Origini delle anomalie meccaniche:</p>		

Sc-016/Cn-001	<p>-errori di concezioni (errori di calcolo, sovraccarichi non presi in considerazione, dimensionamento insufficiente);</p> <p>-errori di messa in opera (difetti a livello delle connessioni, degli appoggi, pezzi mancanti, etc.);</p> <p>-sovraccarichi accidentali;</p> <p>-movimenti agli appoggi;</p> <p>-fessurazioni alle estremità o debolezza interna del materiale.</p> <p>Controllo: Controllo dello stato</p> <p>Controllare lo stato generale e l'integrità della piastra di copertura e della base di appoggio in corrispondenza del telaio.</p> <p>Anomalie: -Rottura, -Difetti alle giunzioni</p> <p>Ditte Specializzate: Specializzati vari</p>	Ispezione	360 giorni
Sc-017	Pavimentazione marciapiedi		
Sc-017/Cn-001	<p>Cause possibili delle anomalie: Origine dei difetti di superficie:</p> <p>-usura;</p> <p>-substrato insufficiente;</p> <p>-mancanza di drenaggio in sito umido;</p> <p>-pessima qualità dei leganti;</p> <p>-inerti non adatti;</p> <p>-terrapieno non stabilizzato;</p> <p>-rivestimento e substrato non sufficienti per il traffico o per i carichi puntuali;</p> <p>-fughe d'acqua accidentali provocanti erosioni;</p> <p>-cantiere di sbancamento in prossimità;</p> <p>-stagnazione di acqua piovana;</p> <p>-fuga accidentale di idrocarburi o di prodotti chimici che comporta il degrado del legante dei prodotti bituminosi.</p> <p>Origine dei difetti di cordoli e canali di scarico:</p> <p>-assenza o insufficienza di ghiaia.</p> <p>Origini dei difetti del suolo;</p> <p>-variazione della portanza del sottosuolo;</p> <p>-variazione del livello della falda;</p> <p>-opere in sottosuolo non previste.</p> <p>Controllo: Controllo dello stato</p> <p>Controllo dello stato generale. Verifica dell'assenza di eventuali anomalie della pavimentazione (buche, cedimenti, sollevamenti, difetti di pendenza, fessurazioni, ecc.).</p> <p>Anomalie: -Problemi al supporto, -Rottura, -Deposito superficiale, -Degrado sigillante</p> <p>Ditte Specializzate: Specializzati vari</p>	Controllo	30 giorni
Sistemi controllo traffico veicolare – Co-007			
CODICE	INTERVENTI	CONTROLLO	FREQUENZA
Sc-018	Segnaletica stradale verticale		
Sc-018/Cn-001	<p>Cause possibili delle anomalie: Origine dei difetti di superficie:</p> <p>-usura;</p> <p>-urti;</p> <p>-substrato insufficiente;</p> <p>-terrapieno non stabilizzato;</p> <p>-rivestimento e substrato non sufficienti per il traffico o per i carichi puntuali;</p> <p>-fughe d'acqua accidentali provocanti erosioni;</p> <p>-cantiere di sbancamento in prossimità;</p> <p>-stagnazione di acqua piovana;</p> <p>-fuga accidentale di idrocarburi o di prodotti chimici che comporta il degrado del legante dei prodotti bituminosi.</p> <p>Origini dei difetti del suolo;</p> <p>-variazione della portanza del sottosuolo;</p> <p>-variazione del livello della falda;</p> <p>-opere in sottosuolo non previste.</p> <p>Controllo: Controllo dello stato</p> <p>Controllare le condizioni e l'integrità dei cartelli segnaletici e dei relativi paletti di sostegno nonché gli ancoraggi e fissaggi annessi. Controllare l'aspetto cromatico e più specificatamente la consistenza dei colori corrispondenti alle diverse simbologie. Controllare l'efficienza della segnaletica ed in particolare la visibilità in condizioni diverse (diurne, notturne, con luce artificiale, con nebbia, ecc.). Controllare la disposizione dei segnali in funzione della logica e disciplina di circolazione dell'utenza.</p> <p>Requisiti da verificare: -Percettibilità</p> <p>Anomalie: -Usura segnaletica</p> <p>Ditte Specializzate: Specializzati vari</p>	Controllo a vista	180 giorni
Sc-019	Segnaletica stradale orizzontale		

Sc-019/Cn-001	<p>Cause possibili delle anomalie: Origine dei difetti di superficie:</p> <ul style="list-style-type: none"> -usura; -urti; -substrato insufficiente; -terrapieno non stabilizzato; -rivestimento e substrato non sufficienti per il traffico o per i carichi puntuali; -fughe d'acqua accidentali provocanti erosioni; -cantiere di sbancamento in prossimità; -stagnazione di acqua piovana; -fuga accidentale di idrocarburi o di prodotti chimici che comporta il degrado del legante dei prodotti bituminosi. <p>Origini dei difetti del suolo;</p> <ul style="list-style-type: none"> -variazione della portanza del sottosuolo; -variazione del livello della falda; -opere in sottosuolo non previste. <p>Controllo: Controllo dello stato</p> <p>Controllare le condizioni e l'integrità delle linee e della simbologia costituita da: linee longitudinali, frecce, linee trasversali, messaggi e simboli posti sulla superficie stradale. Controllare l'aspetto cromatico e più specificatamente la consistenza dei colori corrispondenti alle diverse simbologie. Controllare l'efficienza della segnaletica ed in particolare la visibilità in condizioni diverse (diurne, notturne, con luce artificiale, con nebbia, ecc.). Controllare la disposizione dei segnali in funzione della logica e disciplina di circolazione dell'utenza.</p> <p>Requisiti da verificare: -Resistenza all'usura, -Resistenza al derapaggio, -Retroriflessione, -Riflessione alla luce</p> <p>Anomalie: -Usura segnaletica</p> <p>Ditte Specializzate: Specializzati vari</p>	Controllo a vista	180 giorni
---------------	--	-------------------	------------

Attrezzature urbane – Su_004

Aree a verde – Co-008			
CODICE	INTERVENTI	CONTROLLO	FREQUENZA
Sc-020	Alberi		
Sc-020/Cn-001	<p>Cause possibili delle anomalie: Origine dei difetti di superficie:</p> <ul style="list-style-type: none"> -usura per cause antropiche; -presenza di insetti, -substrato insufficiente; -mancanza di drenaggio in sito umido; -fughe d'acqua accidentali provocanti erosioni; -cantiere di sbancamento in prossimità; -terreno non adatto al tipo di piantumazione. <p>Controllo: Controllo dello stato</p> <p>Controllo periodico delle piante al fine di rilevarne quelle appassite e deperite.</p> <p>Requisiti da verificare: -Integrazione degli spazi</p> <p>Anomalie: -Crescita confusa, -Presenza di insetti</p> <p>Ditte Specializzate: Giardiniere</p>	Aggiornamento	180 giorni
Sc-020/Cn-002	<p>Controllo: Controllo malattie</p> <p>Controllo periodico delle piante al fine di rilevare eventuali attacchi di malattie o parassiti dannosi alla loro salute. Identificazione dei parassiti e delle malattie a carico delle piante per pianificare i successivi interventi e/o trattamenti antiparassitari. Il controllo va eseguito da personale esperto (botanico, agronomo, ecc.).</p> <p>Anomalie: -Malattie a carico delle piante</p> <p>Ditte Specializzate: Tecnici di livello superiore</p>	Controllo	7 giorni
Sc-021	Arbusti e cespugli		
Sc-021/Cn-001	<p>Cause possibili delle anomalie: Origine dei difetti di superficie:</p> <ul style="list-style-type: none"> -usura; -presenza di insetti, -substrato insufficiente; -mancanza di drenaggio in sito umido; -fughe d'acqua accidentali provocanti erosioni; -cantiere di sbancamento in prossimità; -terreno non adatto al tipo di piantumazione. <p>Controllo: Controllo dello stato</p> <p>Controllo periodico delle piante al fine di rilevarne quelle appassite e deperite.</p> <p>Requisiti da verificare: -Integrazione degli spazi</p> <p>Anomalie: -Crescita confusa</p> <p>Ditte Specializzate: Giardiniere</p>	Aggiornamento	Quando occorre
Sc-021/Cn-002	<p>Controllo: Controllo malattie</p> <p>Controllo periodico delle piante al fine di rilevare eventuali attacchi di malattie o parassiti dannosi alla loro salute. Identificazione dei parassiti e delle malattie a carico delle piante per pianificare i successivi interventi e/o trattamenti antiparassitari. Il controllo va eseguito da personale esperto (botanico, agronomo, ecc.).</p> <p>Anomalie: -Malattie a carico delle piante , -Presenza di insetti</p>	Aggiornamento	7 giorni

	Ditte Specializzate: Giardiniere		
Arredo urbano – Co-009			
CODICE	INTERVENTI	CONTROLLO	FREQUENZA
Sc-022	Sistemi di illuminazione		
	<p>Cause possibili delle anomalie: Al di fuori di avarie dell'alimentazione, le cause di interruzione possono essere:</p> <ul style="list-style-type: none"> -corto circuito agli apparecchi; -superamento della durata di vita delle lampadine; -usura degli accessori; -gestione non appropriata. <p>Origine di una illuminazione insufficiente:</p> <ul style="list-style-type: none"> -errori nella concezione dell'impianto; -numero degli apparecchi insufficiente; -apparecchi inadatti; -cambiamenti delle attività originarie non seguiti da un adeguamento dell'illuminazione; -apparecchi troppo alti o mal disposti. <p>Origini dell'abbassamento del livello di illuminazione:</p> <ul style="list-style-type: none"> -usura delle lampadine; -ossidazione dei deflettori; -impolveramento delle lampadine e degli apparecchi; -invecchiamento delle pitturazioni e dei rivestimenti delle superfici illuminate; -sostituzione delle lampadine con altre non adeguate. <p>Origini di incidenti vari:</p> <ul style="list-style-type: none"> -umidità ambientali o accidentale (fughe d'acqua o infiltrazione d'acqua dai pluviali); -cattiva tenuta degli oblò; -apparecchi inadeguati alle caratteristiche dell'ambiente; -sovraccorrente; -atti di vandalismo; -interventi mal realizzati; -connessioni mal serrate che causano surriscaldamento. 		
Sc-022/Cn-001	<p>Controllo: Controllo dello stato Controllo dello stato generale e dell'integrità dei corpi illuminanti. Anomalie: -Diminuzione della luminosità, -Difetti agli interruttori Ditte Specializzate: Elettricista</p>	Controllo	120 giorni

Reti tecnologiche – Su_005

Fognature – Co-010			
CODICE	INTERVENTI	CONTROLLO	FREQUENZA
Sc-023	Tubi in conglomerato cementizio		
	<p>Cause possibili delle anomalie: Le anomalie di tipo chimico sono causate da una pessima qualità dell'acqua, provocata da mancanti trattamenti appropriati.</p> <p>Origini delle anomalie dovute a variazione di pressione:</p> <ul style="list-style-type: none"> -rete mal calcolata; -assenza di apparecchi di regolazione (riduttore di pressione, elevatore di pressione); -canalizzazioni incrostate. <p>Origini delle corrosioni esterne:</p> <ul style="list-style-type: none"> -presenza di prodotti aggressivi o corrosivi nei terrapieni o in siti industriali inquinati; -variazioni nel livello della falda freatica; -correnti vaganti in siti industriali o in prossimità di linee ferroviarie. <p>Origini delle anomalie meccaniche:</p> <ul style="list-style-type: none"> -modificazione della portanza del sottosuolo (variazione della falda, infiltrazioni, ecc.); -variazione dei carichi del sottosuolo; -destabilizzazione del sottosuolo dovuto a un cantiere nelle vicinanze. <p>Origini di anomalie tecniche che danno luogo a inquinamento:</p> <ul style="list-style-type: none"> -pessima qualità delle condutture (porosità); -difetti in giunti e raccordi. 		
Sc-023/Cn-001	<p>Controllo: Controllo dello stato Verificare lo stato degli eventuali dilatatori e giunti elastici, la tenuta delle congiunzioni a flangia, la stabilità dei sostegni e degli eventuali giunti fissi. Verificare inoltre l'assenza di odori sgradevoli e di inflessioni nelle tubazioni. Requisiti da verificare: -Controllo della tenuta giunzioni, -Resistenza alla compressione tubazioni in cls Anomalie: -Difetti ai raccordi o alle connessioni</p>	Controllo a vista	360 giorni

	Ditte Specializzate: Specializzati vari		
Sc-023/Cn-002	Controllo: Verifica tenuta Controllare l'integrità delle tubazioni con attenzione ai raccordi tra tronchi di tubo. Requisiti da verificare: -Controllo della tenuta tubazioni in cls Anomalie: -Difetti ai raccordi o alle connessioni Ditte Specializzate: Idraulico	Controllo a vista	360 giorni
Sc-024	Tubazioni in PVC		
	Cause possibili delle anomalie: Le anomalie di tipo chimico sono causate da una pessima qualità dell'acqua, provocata da mancanti trattamenti appropriati. Origini delle anomalie dovute a variazione di pressione: -rete mal calcolata; -assenza di apparecchi di regolazione (riduttore di pressione, elevatore di pressione); -canalizzazioni incrostate. Origini delle corrosioni esterne: -presenza di prodotti aggressivi o corrosivi nei terrapieni o in siti industriali inquinati; -variazioni nel livello della falda freatica; -correnti vaganti in siti industriali o in prossimità di linee ferroviarie. Origini delle anomalie meccaniche: -modificazione della portanza del sottosuolo (variazione della falda, infiltrazioni, ecc.); -variazione dei carichi del sottosuolo; -destabilizzazione del sottosuolo dovuto a un cantiere nelle vicinanze. Origini di anomalie tecniche che danno luogo a inquinamento: -pessima qualità delle condutture (porosità); -difetti in giunti e raccordi.		
Sc-024/Cn-001	Controllo: Controllo tenuta giunti Regolazione del serraggio dei premistoppa sugli steli ed eventuale sostituzione degli organi di tenuta. Anomalie: -Difetti di pendenza Ditte Specializzate: Idraulico	Registrazione	360 giorni
Sc-024/Cn-002	Controllo: Verifica tubazioni Verificare l'integrità delle tubazioni con particolare attenzione ai raccordi tra tronchi di tubo e tra tubi ed apparecchi utilizzatori. Requisiti da verificare: -Controllo della portata dei fluidi tubazioni, -Controllo dell'assorbimento di acqua, -Resistenza agli urti tubazioni, -Resistenza all'acetone tubazioni Anomalie: -Perdite di fluido Ditte Specializzate: Idraulico	Controllo a vista	360 giorni

Sistemazioni esterne – Su_007

Impianto di illuminazione – Co-014			
CODICE	INTERVENTI	CONTROLLO	FREQUENZA
Sc-025	Pali di sostegno		
	Cause possibili delle anomalie: Al di fuori di avarie dell'alimentazione, le cause di interruzione possono essere: -corto circuito agli apparecchi; -superamento della durata di vita delle lampadine; -usura degli accessori; -gestione non appropriata. Origine di una illuminazione insufficiente: -errori nella concezione dell'impianto; -numero degli apparecchi insufficiente; -apparecchi inadatti; -cambiamenti delle attività originarie non seguiti da un adeguamento dell'illuminazione; -apparecchi troppo alti o mal disposti. Origini dell'abbassamento del livello di illuminazione: -usura delle lampadine; -ossidazione dei deflettori; -impolveramento delle lampadine e degli apparecchi; -invecchiamento delle pitture e dei rivestimenti delle superfici illuminate; -sostituzione delle lampadine con altre non adeguate. Origini di incidenti vari: -umidità ambientali o accidentale (fughe d'acqua o infiltrazione d'acqua dai pluviali); -cattiva tenuta degli obli; -apparecchi inadeguati alle caratteristiche dell'ambiente; -sovraccorrente;		

Sc-025/Cn-001	<p>-atti di vandalismo; -interventi mal realizzati; -connessioni mal serrate che causano surriscaldamento</p> <p>Controllo: Controllo dello stato Controllo dello stato e dell'integrità dei pali dell'illuminazione Requisiti da verificare: -Identificabilità, -Limitazione dei rischi di intervento, -Montabilità / Smontabilità, -Resistenza meccanica, -Regolabilità, -Stabilità chimico reattiva Anomalie: -Corrosione, -Problemi di serraggio, -Difetti di messa a terra Ditte Specializzate: Elettricista</p>	Controllo a vista	730 giorni
Sc-026	Fondazioni dirette		
Sc-026/Cn-001	<p>Cause possibili delle anomalie: Anomalie generalizzate Possono derivare da errori nella concezione, o da una cattiva esecuzione, sia da modificazioni nella resistenza e nella consistenza del suolo, dipendenti da: - la variazione del tenore d'acqua nel terreno; - dispersioni d'acqua di una certa entità nelle vicinanze; - penetrazioni d'acqua per infiltrazioni; - variazioni nel livello della falda freatica dovute a piogge intense o a un periodo di siccità.</p> <p>Anomalie puntuali o parziali Possono derivare da una evoluzione localizzata della portanza del suolo dovuta a: - crescita del tenore d'acqua nel terreno; - l'apertura di scavi o l'esecuzione di sbancamenti di dimensioni significative in prossimità; - la circolazione molto intensa di veicoli pesanti; - uno scivolamento del terreno; - un sovraccarico puntuale.</p> <p>Controllo: Controllo periodico Le anomalie più frequenti a carico delle fondazioni si manifestano generalmente attraverso fenomeni visibili a livello delle strutture verticali. Controllare eventuali smottamenti del terreno circostante alla struttura che possano essere indicatori di cedimenti strutturali. Effettuare verifiche e controlli approfonditi particolarmente in corrispondenza di manifestazioni a calamità naturali (sisma, nubifragi, ecc.). Anomalie: -Cedimenti, -Fessurazioni, -Lesioni, -Difetti nella verticalità, -Umidità, -Macchie Ditte Specializzate: Tecnici di livello superiore</p>	Controllo a vista	360 giorni
Sc-027	Cavidotti		
Sc-027/Cn-001	<p>Cause possibili delle anomalie: Origini delle interruzioni nell'alimentazione: -interruzione dell'ente erogatore; -guasti della rete di sicurezza; -guasti al gruppo elettrogeno; -disconnessioni: corto circuito accidentale, sovracorrente, difetti di messa a terra.</p> <p>Origini delle anomalie a quadri e circuiti: -difetti di taratura dei contatori; -connessioni di raccordo allentate; -isolamento anormale provocato da polvere o ossidazione delle masse metalliche.</p> <p>Origine delle anomalie a elementi terminali: -collegamento di un apparecchio di potenza superiore a quella ammessa per l'impianto; -umidità accidentale a ambientale; -surriscaldamento anormale localizzato che può provocare un difetto di isolamento.</p> <p>Controllo: Verifica dello stato Verifica dello stato generale e dell'integrità dei contenitori a vista, dei coperchi delle cassette e delle scatole di passaggio. Controllare la presenza delle targhette nelle morsetterie. Anomalie: -Surriscaldamento Ditte Specializzate: Elettricista</p>	Controllo a vista	180 giorni
Sc-028	Corpi illuminanti		
	<p>Cause possibili delle anomalie: Origini delle interruzioni nell'alimentazione: -interruzione dell'ente erogatore; -guasti della rete di sicurezza; -guasti al gruppo elettrogeno; -disconnessioni: corto circuito accidentale, sovracorrente, difetti di messa a terra.</p> <p>Origini delle anomalie a quadri e circuiti: -difetti di taratura dei contatori; -connessioni di raccordo allentate; -isolamento anormale provocato da polvere o ossidazione delle masse metalliche.</p> <p>Origine delle anomalie a elementi terminali: -collegamento di un apparecchio di potenza superiore a quella ammessa per</p>		

Sc-028/Cn-001	<p>l'impianto; -umidità accidentale a ambientale; -surriscaldamento anormale localizzato che può provocare un difetto di isolamento.</p> <p>Controllo: Controllo dello stato Verifica dello stato e dell'efficienza dell'impianto mediante l'accensione di tutti i corpi illuminanti e loro completa scarica, da effettuare in orario mattutino con sufficiente luminosità naturale.</p> <p>Anomalie: -Corto circuiti, -Disconnessione dell'alimentazione, -Diminuzione di tensione, -Interruzione dell'alimentazione secondaria, -Surriscaldamento</p> <p>Ditte Specializzate: Elettricista</p>	Controllo	180 giorni
Sc-029	Conduttori in rame con isolamento		
Sc-029/Cn-001	<p>Cause possibili delle anomalie: Origini delle interruzioni nell'alimentazione: -interruzione dell'ente erogatore; -guasti della rete di sicurezza; -guasti al gruppo elettrogeno; -disconnessioni: corto circuito accidentale, sovracorrente, difetti di messa a terra.</p> <p>Origini delle anomalie a quadri e circuiti: -difetti di taratura dei contatori; -connessioni di raccordo allentate; -isolamento anormale provocato da polvere o ossidazione delle masse metalliche.</p> <p>Origine delle anomalie a elementi terminali: -collegamento di un apparecchio di potenza superiore a quella ammessa per l'impianto; -umidità accidentale a ambientale; -surriscaldamento anormale localizzato che può provocare un difetto di isolamento.</p> <p>Controllo: Controllo dello stato Controllo integrità di tutti i terminali compresi del cavo in arrivo; controllo dell'integrità dell'isolamento.</p> <p>Anomalie: -Corto circuiti, -Surriscaldamento</p> <p>Ditte Specializzate: Elettricista</p>	Controllo a vista	180 giorni
Sc-029/Cn-002	<p>Controllo: Controllo isolamento Verifica della resistenza di isolamento con trascrizione dei valori</p> <p>Requisiti da verificare: -Contenimento delle dispersioni elettriche</p> <p>Anomalie: -Corto circuiti, -Difetti di taratura</p> <p>Ditte Specializzate: Elettricista</p>	Ispezione strumentale	180 giorni

COMUNE DI PECCIOLI
PROVINCIA DI PISA

PIANO DI MANUTENZIONE
PROGRAMMA DI MANUTENZIONE
SOTTOPROGRAMMA DELLE PRESTAZIONI
(Articolo 38 D.P.R. 207/2010)

DESCRIZIONE:

REALIZZAZIONE DI NUOVA VIABILITA' A FABBRICA DI PECCIOLI.

COMMITTENTE:

COMUNE DI PECCIOLI

IL TECNICO:

Ing. Francesco Donati

Studio Tecnico: R.T.P. PROTECNO ASS. PROF.LE - GEOM. MARCO CASATI - P.I. MAURIZIO PICCHI

REALIZZAZIONE DI NUOVA VIABILITA' A FABBRICA DI PECCIOLI.

Classe Requisito

Acustici

Impianto elettrico - Su_006

CODICE	INTERVENTI	CONTROLLO	FREQUENZA
Co-013	Impianto elettrico di distribuzione		
Co-013/Re-004	<p>Requisito: Comodità di uso e manovra <i>Le prese e spine devono essere realizzate con materiali e componenti aventi caratteristiche di facilità di uso, di funzionalità e di manovrabilità.</i></p> <p>Livello minimo per la prestazione: In particolare l'altezza di installazione dal piano di calpestio dei componenti deve essere compresa fra 0.40 e 1.40 m, ad eccezione di quei componenti il cui azionamento avviene mediante comando a distanza (ad. es. telecomando a raggi infrarossi).</p> <p>Normativa: D.M. del 22/01/ 2008 n. 37; D.Lgs del 09/04/2008 n. 81 artt. 80-86; - CEI 64-8; CEI EN 62262; CEI 81-10.</p>		
Co-013/Re-006	<p>Requisito: Contenimento del rumore prodotto gruppi di continuità <i>Gli elementi dei gruppi di continuità devono garantire un livello di rumore nell'ambiente esterno e in quelli abitativi entro i limiti prescritti dalle normative vigenti.</i></p> <p>Livello minimo per la prestazione: I valori di emissione acustica possono essere verificati "in situ", procedendo alle verifiche previste dalle norme UNI, oppure verificando che i valori dichiarati dal produttore di elementi facenti parte dell'impianto siano conformi alla normativa.</p> <p>Normativa: D.M. del 22/01/ 2008 n. 37; D.Lgs del 09/04/2008 n. 81 artt. 80-86; - CEI 64-8; CEI EN 62262; CEI 81-10.</p>		

Sistemazioni esterne - Su_007

CODICE	INTERVENTI	CONTROLLO	FREQUENZA
Co-014	Impianto di illuminazione		
Co-014/Re-008	<p>Requisito: Impermeabilità ai liquidi <i>I componenti degli impianti di illuminazione devono essere in grado di evitare il passaggio di fluidi liquidi per evitare alle persone qualsiasi pericolo di folgorazione per contatto diretto secondo quanto prescritto dalla normativa.</i></p> <p>Livello minimo per la prestazione: Devono essere rispettati i livelli previsti in sede di progetto.</p> <p>Normativa: D.M. del 22/01/ 2008 n. 37; D.Lgs del 09/04/2008 n. 81 artt. 80-86; - CEI 64-8; CEI EN 62262; CEI 81-10.</p>		

Infrastrutture viarie - Su_003

CODICE	INTERVENTI	CONTROLLO	FREQUENZA
Co-007	Sistemi controllo traffico veicolare		
Co-007/Re-018	<p>Requisito: Resistenza al derapaggio <i>Qualità della resistenza al derapaggio (SRT) della superficie stradale bagnata misurata sulla base dell'attrito a bassa velocità esercitato da un cursore di gomma sulla superficie stessa, abbreviata nel seguito in SRT.</i></p> <p>Livello minimo per la prestazione: Il valore della resistenza al derapaggio, espresso in unità SRT, deve essere conforme a quello specificato nella tabella 7 (UNI 1436). L'apparecchiatura di prova è costituita da un pendolo oscillante provvisto di un cursore di gomma all'estremità libera. Viene misurata la perdita di energia causata dall'attrito del cursore su una lunghezza specificata della superficie stradale. Il risultato è espresso in unità SRT.</p> <p>TABELLA 7 - CLASSI DI RESISTENZA AL DERAPAGGIO -Classe: S0 - Valore SRT minimo: Nessun requisito; -Classe: S1 - Valore SRT minimo: S1 SRT >= 45; -Classe: S2 - Valore SRT minimo: S1 SRT >= 50; -Classe: S3 - Valore SRT minimo: S1 SRT >= 55; -Classe: S4 - Valore SRT minimo: S1 SRT >= 60; -Classe: S5 - Valore SRT minimo: S1 SRT >= 65;</p> <p>Normativa: -D.P.R. 16.12.1992 n.495; -D.P.R. 16.10.1996 n. 60; -D.Lgs. 30.4.1992 n.285 (Nuovo Codice della strada); -UNI 8360; -UNI 8361; -UNI 8362; -UNI 9394; -UNI 9397; -UNI 9597; -UNI 10828; -UNI EN 1423; -UNI EN 1424; -UNI EN 1436; -UNI EN 14361; -UNI EN 1790; -UNI EN 1824; -UNI ENV 13459-3; -UNI ENV</p>		

Sc-019/Cn-001	13459-2. Controllo: Controllo dello stato Controllare le condizioni e l'integrità delle linee e della simbologia costituita da: linee longitudinali, frecce, linee trasversali, messaggi e simboli posti sulla superficie stradale. Controllare l'aspetto cromatico e più specificatamente la consistenza dei colori corrispondenti alle diverse simbologie. Controllare l'efficienza della segnaletica ed in particolare la visibilità in condizioni diverse (diurne, notturne, con luce artificiale, con nebbia, ecc.). Controllare la disposizione dei segnali in funzione della logica e disciplina di circolazione dell'utenza.	Controllo a vista	180 giorni
---------------	---	-------------------	------------

Reti tecnologiche - Su_005

CODICE	INTERVENTI	CONTROLLO	FREQUENZA
Co-010	Fognature		
Co-010/Re-006	Requisito: Contenimento del rumore prodotto <i>Il sistema di scarico deve essere realizzato con materiali e componenti in grado di non emettere rumori.</i> Livello minimo per la prestazione: Per quanto riguarda i livelli fare riferimento a regolamenti e procedure di installazione nazionali e locali. Normativa: -UNI EN 12056-2.		

Classe Requisito

Adattabilità degli spazi

Attrezzature urbane - Su_004

CODICE	INTERVENTI	CONTROLLO	FREQUENZA
Co-009	Arredo urbano		
Co-009/Re-001	Requisito: Attrezzabilità <i>Gli arredi urbani devono essere realizzati con materiali e modalità tali da consentire agevolmente l'installazione negli spazi urbani.</i> Livello minimo per la prestazione: Le caratteristiche ed i livelli minimi prestazionali devono rispondere alle norme vigenti alle quali si rimanda. Normativa: -Legge 9.1.1989 n.13; -Decreto 14.6.1989 n.236; -D. Lgs. 30.4.1992 n.285; -Circ. Min. LL.PP n.425 del 20.1.1967; -Regolamenti Edilizi Comunali locali; -Strumenti urbanistici locali; -UNI 8290-2.		
Co-008	Aree a verde		
Co-008/Re-009	Requisito: Integrazione degli spazi <i>Le aree a verde devono integrarsi con gli spazi circostanti.</i> Livello minimo per la prestazione: - Si devono prevedere almeno 9 m ² /abitante previsti per le aree a spazi pubblici attrezzati a parco e per il gioco e lo sport, effettivamente utilizzabili per tali impianti con esclusione di fasce verdi lungo le strade; - Le superfici permeabili (percentuale di terreno priva di pavimentazioni, attrezzata o mantenuta a prato e piantumata con arbusti e/o piante di alto fusto) devono essere opportunamente piantumate con specie di alto fusto con indice di piantumazione minima pari ad 1 albero/60 m ² . Normativa: -Legge 18.6.1931 n.987; -D.P.R. 14.4.1993; -D.M. 2.4.1968 n.1444; -D.M. 3.9.1987 n.412; -D.M. 23.12.1991; -D.M. 16.01.1996; -Capitolati Speciali Opere a verde; -Regolamenti Edilizi Comunali locali; -Strumenti urbanistici locali; -UNI 3917; -UNI 8617.		
Sc-020/Cn-001	Controllo: Controllo dello stato Controllo periodico delle piante al fine di rilevarne quelle appassite e deperite.	Aggiornamento	180 giorni
Sc-021/Cn-001	Controllo: Controllo dello stato Controllo periodico delle piante al fine di rilevarne quelle appassite e deperite.	Aggiornamento	Quando occorre

Classe Requisito

Di funzionamento

Reti tecnologiche - Su_005

CODICE	INTERVENTI	CONTROLLO	FREQUENZA
Co-010	Fognature		
Co-010/Re-020	Requisito: Efficienza <i>I sistemi di scarico devono essere progettati ed installati in modo da non compromettere la salute e la sicurezza degli utenti e delle persone che si trovano</i>		

	<i>all'interno dell'edificio.</i> Livello minimo per la prestazione: Le tubazioni devono essere progettate in modo da essere auto-pulenti, conformemente alla EN 12056-2. Normativa: UNI EN 12056-1.		
--	--	--	--

Classe Requisito

Di stabilità

Sistema strutturale - Su_001

CODICE	INTERVENTI	CONTROLLO	FREQUENZA
Co-001	Strutture in fondazione		
Co-001/Re-016	Requisito: Resistenza meccanica <i>Le strutture in sottosuolo dovranno essere in grado di contrastare le eventuali manifestazioni di deformazioni e cedimenti rilevanti dovuti all'azione di determinate sollecitazioni (carichi, forze sismiche, ecc.).</i> Livello minimo per la prestazione: Per i livelli minimi si rimanda alle prescrizioni di legge e di normative vigenti in materia. Normativa: D.M.17/01/2018 "Norme Tecniche per le Costruzioni".		
Sc-002/Cn-001	Controllo: Controllo struttura Controllare l'integrità delle pareti e dei pilastri verificando l'assenza di eventuali lesioni e/o fessurazioni. Controllare eventuali smottamenti del terreno circostante alla struttura che possano essere indicatori di cedimenti strutturali. Effettuare verifiche e controlli approfonditi particolarmente in corrispondenza di manifestazioni a calamità naturali (sisma, nubifragi, ecc.).	Controllo a vista	360 giorni

Impianto elettrico - Su_006

CODICE	INTERVENTI	CONTROLLO	FREQUENZA
Co-011	Impianto di protezione dalle scariche atmosferiche		
Co-011/Re-018	Requisito: Resistenza alla corrosione <i>Gli elementi ed i materiali del sistema dell'impianto di protezione dalle scariche atmosferiche devono contrastare in modo efficace il prodursi di fenomeni di corrosione.</i> Livello minimo per la prestazione: Il valore del potenziale al quale la velocità di corrosione diventa trascurabile viene definito potenziale di soglia di protezione Vs e varia da materiale a materiale. Per garantire un'adeguata protezione dalle scariche atmosferiche occorre che i materiali utilizzati rispettino i valori di Vs indicati nel prospetto I della norma UNI 9782. Normativa: D.M. del 22/01/ 2008 n. 37; D.Lgs del 09/04/2008 n. 81 artt. 80-86; - CEI 64-8; CEI EN 62262; CEI 81-10.		
Co-011/Re-019	Requisito: Resistenza meccanica <i>Gli elementi dell'impianto di protezione dalle scariche atmosferiche devono contrastare in modo efficace il prodursi di deformazioni o rotture per garantire la funzionalità dell'impianto.</i> Livello minimo per la prestazione: I dispersori per la presa di terra devono garantire, per il complesso delle derivazioni a terra, una resistenza non superiore a 20 A per gli impianti utilizzatori a tensione fino a 1000 V. Per tensioni superiori e per le cabine ed officine il dispersore deve presentare quella minore resistenza e sicurezza adeguata alle caratteristiche dell'impianto. Normativa: D.M. del 22/01/ 2008 n. 37; D.Lgs del 09/04/2008 n. 81 artt. 80-86; - CEI 64-8; CEI EN 62262; CEI 81-10.		
Co-012	Quadro elettrico generale in BT		
Co-012/Re-019	Requisito: Resistenza meccanica <i>Gli impianti elettrici devono essere realizzati con materiali in grado di contrastare in modo efficace il prodursi di deformazioni o rotture sotto l'azione di determinate sollecitazioni.</i> Livello minimo per la prestazione: Devono essere rispettati i livelli previsti in sede di progetto. Normativa: D.M. del 22/01/ 2008 n. 37; D.Lgs del 09/04/2008 n. 81 artt. 80-86; - CEI 64-8; CEI EN 62262; CEI 81-10.		
Co-013	Impianto elettrico di distribuzione		
Co-013/Re-017	Requisito: Resistenza al fuoco <i>Le canalizzazioni degli impianti elettrici suscettibili di essere sottoposti all'azione del fuoco devono essere classificati secondo quanto previsto dalla normativa vigente; la resistenza al fuoco deve essere documentata da "marchio di conformità" o "dichiarazione di conformità".</i> Livello minimo per la prestazione: Devono essere rispettati i livelli previsti in sede di progetto.		

	Normativa: D.M. del 22/01/ 2008 n. 37; D.Lgs del 09/04/2008 n. 81 artt. 80-86; - CEI 64-8; CEI EN 62262; CEI 81-10.		
Co-013/Re-019	Requisito: Resistenza meccanica <i>Gli impianti elettrici devono essere realizzati con materiali in grado di contrastare in modo efficace il prodursi di deformazioni o rotture sotto l'azione di determinate sollecitazioni.</i> Livello minimo per la prestazione: Devono essere rispettati i livelli previsti in sede di progetto. Normativa: D.M. del 22/01/ 2008 n. 37; D.Lgs del 09/04/2008 n. 81 artt. 80-86; - CEI 64-8; CEI EN 62262; CEI 81-10.		

Sistemazioni esterne - Su_007

CODICE	INTERVENTI	CONTROLLO	FREQUENZA
Co-014	Impianto di illuminazione		
Co-014/Re-013	Requisito: Resistenza meccanica <i>Gli impianti di illuminazione devono essere realizzati con materiali in grado di contrastare in modo efficace il prodursi di deformazioni o rotture sotto l'azione di determinate sollecitazioni.</i> Livello minimo per la prestazione: Devono essere rispettati i livelli previsti in sede di progetto. Normativa: D.M. del 22/01/ 2008 n. 37; D.Lgs del 09/04/2008 n. 81 artt. 80-86; - CEI 64-8; CEI EN 62262; CEI 81-10.		
Sc-025/Cn-001	Controllo: Controllo dello stato Controllo dello stato e dell'integrità dei pali dell'illuminazione	Controllo a vista	730 giorni

Sistema strutturale - Su_001

CODICE	INTERVENTI	CONTROLLO	FREQUENZA
Co-002	Strutture in elevazione		
Co-002/Re-015	Requisito: Resistenza al vento <i>Le strutture di elevazione debbono resistere alle azioni e depressioni del vento tale da non compromettere la stabilità e la funzionalità degli elementi che le costituiscono.</i> Livello minimo per la prestazione: I valori minimi variano in funzione del tipo di struttura in riferimento ai seguenti parametri dettati dal D.M.14/01/2008 Normativa: D.M.17/01/2018 "Norme Tecniche per le Costruzioni".		
Co-002/Re-016	Requisito: Resistenza meccanica <i>Le strutture in elevazione dovranno essere in grado di contrastare le eventuali manifestazioni di deformazioni e cedimenti rilevanti dovuti all'azione di determinate sollecitazioni (carichi, forze sismiche, ecc.).</i> Livello minimo per la prestazione: Per i livelli minimi si rimanda alle prescrizioni di legge e di normative vigenti in materia. Normativa: D.M.17/01/2018 "Norme Tecniche per le Costruzioni".		
Co-003	Strutture prefabbricate in elevazione		
Co-003/Re-015	Requisito: Resistenza al vento <i>Le strutture di elevazione debbono resistere alle azioni e depressioni del vento tale da non compromettere la stabilità e la funzionalità degli elementi che le costituiscono.</i> Livello minimo per la prestazione: I valori minimi variano in funzione del tipo di struttura in riferimento ai seguenti parametri dettati dal D.M.14/01/2008 Normativa: D.M.17/01/2018 "Norme Tecniche per le Costruzioni".		
Co-003/Re-016	Requisito: Resistenza meccanica <i>Le strutture in elevazione dovranno essere in grado di contrastare le eventuali manifestazioni di deformazioni e cedimenti rilevanti dovuti all'azione di determinate sollecitazioni (carichi, forze sismiche, ecc.).</i> Livello minimo per la prestazione: Per i livelli minimi si rimanda alle prescrizioni di legge e di normative vigenti in materia. Normativa: D.M.17/01/2018 "Norme Tecniche per le Costruzioni".		

Opere di ingegneria geotecnica - Su_002

CODICE	INTERVENTI	CONTROLLO	FREQUENZA
Co-004	Muri di sostegno		
Co-004/Re-004	Requisito: Resistenza meccanica <i>Le strutture di sostegno dovranno essere in grado di contrastare le eventuali manifestazioni di deformazioni e cedimenti rilevanti dovuti all'azione di determinate sollecitazioni (carichi, forze sismiche, ecc.).</i> Livello minimo per la prestazione: Per i livelli minimi si rimanda alle prescrizioni		

Sc-003/Cn-001	di legge e di normative vigenti in materia. Normativa: D.M.17/01/2018 "Norme Tecniche per le Costruzioni".		
	Controllo: Controllo generale Controllare la stabilità delle strutture e l'assenza di eventuali anomalie. In particolare la comparsa di segni di dissesti evidenti (fratturazioni, lesioni, principio di ribaltamento, ecc.) Verifica dello stato del calcestruzzo e controllo del degrado e/o di eventuali processi di carbonatazione e/o corrosione. Controllare l'efficacia dei sistemi di drenaggio.	Controllo a vista	360 giorni
Co-005	Stabilizzazione pendii		
Co-005/Re-004	Requisito: Resistenza meccanica <i>Le strutture di sostegno dovranno essere in grado di contrastare le eventuali manifestazioni di deformazioni e cedimenti rilevanti dovuti all'azione di determinate sollecitazioni (carichi, forze sismiche, ecc.).</i> Livello minimo per la prestazione: Per i livelli minimi si rimanda alle prescrizioni di legge e di normative vigenti in materia. Normativa: D.M.17/01/2018 "Norme Tecniche per le Costruzioni".		

Infrastrutture viarie - Su_003

CODICE	INTERVENTI	CONTROLLO	FREQUENZA
Co-006	Strade		
Co-006/Re-023	Requisito: Resistenza meccanica <i>Le strutture in sottosuolo dovranno essere in grado di contrastare le eventuali manifestazioni di deformazioni e cedimenti rilevanti dovuti all'azione di determinate sollecitazioni (carichi, forze sismiche, ecc.).</i> Livello minimo per la prestazione: Per i livelli minimi si rimanda alle prescrizioni di legge e di normative vigenti in materia. Normativa: -Legge 5.11.1971 n.1086 (G.U. 21.12.1971 n.321): "Norme per la disciplina delle opere in conglomerato cementizio, normale e precompresso ed a struttura metallica"; - Legge 2.21974 n.64: "Provvedimenti per le costruzioni con particolari prescrizioni per le zone sismiche"; - D.M.LL.PP. 16.1.1996 (5 feb. 1996 n.29): "Norme tecniche relative ai criteri generali per la verifica di sicurezza delle costruzioni e dei carichi e sovraccarichi"; - Circolare 31.7.1979 n.19581: "Legge 5 novembre 1971 n.1086 art.7, Collaudo statico"; - Circolare 23.10.1979 n.19777: "Competenza amministrativa per la Legge 5 novembre 1971 n.1086 e Legge 2 febbraio 1974 n.64"; - Circolare 4.7.1996 n.156AA/STC del M. LLPP (G.U. del 16.9.1996, S. n.151): "Istruzioni per l'applicazione delle "Norme tecniche relative ai criteri generali per la verifica di sicurezza delle costruzioni e dei carichi e sovraccarichi" di cui al D.M. 16 gennaio 1996"; - Circolare 14.12.1999, n.346/STC: "Concessione ai laboratori per prove sui materiali da costruzione, di cui alla Legge 5 novembre 1971 n.1086, art.20"; - UNI 6130/1; - UNI 6130/2; - UNI 8290-2; - UNI EN 384; - UNI EN 1356; - UNI ENV 1992 Eurocodice 2; - UNI ENV 1995/1/1. STRUTTURE IN CALCESTRUZZO: - D.M.LL.PP. 3.12.1987 (G.U. 7.5.1988): "Norme tecniche per la progettazione esecuzione e collaudo delle costruzioni prefabbricate"; - D.M. 9.1.1996 (G.U. 5.1.1996 n.29): "norme tecniche per il calcolo, l'esecuzione ed il collaudo delle strutture in cemento armato normale e precompresso e per le strutture metalliche"; - Circolare M.LL.PP. 9.1.1980 n.20049: "Istruzioni relative ai controlli sul conglomerato cementizio adoperato per le strutture in cemento armato"; - Circolare M.LL.PP.16.3.1989 n.31104: "Istruzioni in merito alle norme tecniche per la progettazione, esecuzione e collaudo delle costruzioni prefabbricate"; - Circolare 15.10.1996 n.252 AA.GG./S.T.C.: "Istruzioni per l'applicazione delle "Norme tecniche per il calcolo, l'esecuzione ed il collaudo delle opere in cemento armato normale e precompresso e per strutture metalliche" di cui al D.M. 9 gennaio 1996". STRUTTURE IN ACCIAIO: - D.M. 9.1.1996 (G.U. 5.2.1996 n.29): "Norme tecniche per il calcolo, l'esecuzione ed il collaudo delle strutture in cemento armato normale e precompresso e per le strutture metalliche"; - Circolare 15.10.1996 n.252 AA.GG./S.T.C.: "Istruzioni per l'applicazione delle "norme tecniche per il calcolo, l'esecuzione ed il collaudo delle opere in cemento armato normale e precompresso e per strutture metalliche" di cui al D.M. 9 gennaio 1996"; - UNI 8634; - UNI 9503; - UNI ENV 1993 Eurocodice 3; - UNI ENV 1999 Eurocodice 9; - SS UNI U50.00.299.0. STRUTTURE MISTE: - D.M. 9.1.1996 (G.U. 5.2.1996 n.29): "Norme tecniche per il calcolo, l'esecuzione ed il collaudo delle strutture in cemento armato normale e precompresso e per le strutture metalliche"; - UNI ENV 1994 Eurocodice 4. STRUTTURE IN LEGNO:		

	- UNI ENV 1995 Eurocodice 5: "Progettazione delle strutture di legno". STRUTTURE IN MURATURA: - D.M.LL.PP. 20.11.1987 (G.U. 5.12.1987 n.285 Supplemento): "Norme tecniche per la progettazione, esecuzione e collaudo degli edifici in muratura e per il loro consolidamento"; - Circolare M.LL.PP. 4.1.1989 n.30787: "Istruzioni in merito alle norme tecniche per la progettazione, esecuzione e collaudo degli edifici in muratura e per il loro consolidamento"; - UNI ENV 1996 Eurocodice 6: "Progettazione delle strutture di muratura".		
--	--	--	--

Classe Requisito

Durabilità tecnologica**Opere di ingegneria geotecnica - Su_002**

CODICE	INTERVENTI	CONTROLLO	FREQUENZA
Co-004	Muri di sostegno		
Co-004/Re-003	Requisito: Resistenza alla corrosione <i>Le reti utilizzate devono essere realizzate con materiali idonei in modo da garantire la funzionalità del sistema.</i> Livello minimo per la prestazione: I materiali utilizzati per la formazione delle reti devono soddisfare i requisiti indicati dalla norma UNI EN 10223. Normativa: -UNI 10218; -UNI EN 10223; -UNI EN 10244-1; -UNI EN 10244-2.		

Infrastrutture viarie - Su_003

CODICE	INTERVENTI	CONTROLLO	FREQUENZA
Co-007	Sistemi controllo traffico veicolare		
Co-007/Re-022	Requisito: Resistenza all'usura <i>I materiali di rivestimento di elementi di attrezzature esterne dovranno presentare caratteristiche di resistenza all'usura.</i> Livello minimo per la prestazione: La resistenza all'usura deve essere corrispondente alla classe U2 della classificazione UPEC per i rivestimenti di estradosso di balconi e logge ad uso individuale mentre per l'uso collettivo deve corrispondere alla classe U3. Normativa: UNI 5956; -UNI 7071; -UNI 7072; -UNI 7858; -UNI 8014/15; -UNI 8273; -UNI FA 174; -UNI 8298/7; -UNI 8298/9; -UNI 8942/4; -UNI 9185; -UNI EN 101; -UNI EN 102; -UNI EN 121; -UNI 154; -UNI EN 159; -UNI EN 163; -UNI EN 176; -UNI EN 177; -UNI EN 178; -UNI EN 186/1; -UNI 186/2; -UNI EN 187/1; -UNI EN 187/2; -UNI EN 188; -ICITE UEAtc Direttive comuni per l'Agrément tecnico delle pavimentazioni plastiche; -ICITE UEAtc Direttive comuni per l'Agrément tecnico delle pavimentazioni sottili; -ICITE UEAtc Direttive comuni per l'Agrément tecnico delle pavimentazioni tessili.		
Sc-019/Cn-001	Controllo: Controllo dello stato Controllare le condizioni e l'integrità delle linee e della simbologia costituita da: linee longitudinali, frecce, linee trasversali, messaggi e simboli posti sulla superficie stradale. Controllare l'aspetto cromatico e più specificatamente la consistenza dei colori corrispondenti alle diverse simbologie. Controllare l'efficienza della segnaletica ed in particolare la visibilità in condizioni diverse (diurne, notturne, con luce artificiale, con nebbia, ecc.). Controllare la disposizione dei segnali in funzione della logica e disciplina di circolazione dell'utenza.	Controllo a vista	180 giorni

Classe Requisito

Facilità d'intervento**Impianto elettrico - Su_006**

CODICE	INTERVENTI	CONTROLLO	FREQUENZA
Co-012	Quadro elettrico generale in BT		
Co-012/Re-001	Requisito: Accessibilità <i>I quadri e le cabine elettriche devono essere facilmente accessibili per consentire un facile utilizzo sia nel normale funzionamento sia in caso di guasti.</i> Livello minimo per la prestazione: Devono essere rispettati i livelli previsti in sede di progetto. Normativa: D.M. del 22/01/ 2008 n. 37; D.Lgs del 09/04/2008 n. 81 artt. 80-86; -CEI 64-8; CEI EN 62262; CEI 81-10.		
Co-012/Re-011	Requisito: Identificabilità <i>I quadri e le cabine elettriche devono essere facilmente identificabili per consentire</i>		

	<p><i>un facile utilizzo. Deve essere presente un cartello sul quale sono riportate le funzioni degli interruttori nonché le azioni da compiere in caso di emergenza su persone colpite da folgorazione.</i></p> <p>Livello minimo per la prestazione: Devono essere rispettati i livelli previsti in sede di progetto.</p> <p>Normativa: D.M. del 22/01/ 2008 n. 37; D.Lgs del 09/04/2008 n. 81 artt. 80-86; - CEI 64-8; CEI EN 62262; CEI 81-10.</p>		
Co-012/Re-015	<p>Requisito: Montabilità / Smontabilità</p> <p><i>Gli elementi costituenti l'impianto elettrico devono essere atti a consentire la collocazione in opera di altri elementi in caso di necessità.</i></p> <p>Livello minimo per la prestazione: Devono essere rispettati i livelli previsti in sede di progetto.</p> <p>Normativa: D.M. del 22/01/ 2008 n. 37; D.Lgs del 09/04/2008 n. 81 artt. 80-86; - CEI 64-8; CEI EN 62262; CEI 81-10.</p>		
Co-013	Impianto elettrico di distribuzione		
Co-013/Re-001	<p>Requisito: Accessibilità</p> <p><i>I quadri e le cabine elettriche devono essere facilmente accessibili per consentire un facile utilizzo sia nel normale funzionamento sia in caso di guasti.</i></p> <p>Livello minimo per la prestazione: Devono essere rispettati i livelli previsti in sede di progetto.</p> <p>Normativa: D.M. del 22/01/ 2008 n. 37; D.Lgs del 09/04/2008 n. 81 artt. 80-86; - CEI 64-8; CEI EN 62262; CEI 81-10.</p>		
Co-013/Re-011	<p>Requisito: Identificabilità</p> <p><i>I quadri e le cabine elettriche devono essere facilmente identificabili per consentire un facile utilizzo. Deve essere presente un cartello sul quale sono riportate le funzioni degli interruttori nonché le azioni da compiere in caso di emergenza su persone colpite da folgorazione.</i></p> <p>Livello minimo per la prestazione: Devono essere rispettati i livelli previsti in sede di progetto.</p> <p>Normativa: D.M. del 22/01/ 2008 n. 37; D.Lgs del 09/04/2008 n. 81 artt. 80-86; - CEI 64-8; CEI EN 62262; CEI 81-10.</p>		
Co-013/Re-015	<p>Requisito: Montabilità / Smontabilità</p> <p><i>Gli elementi costituenti l'impianto elettrico devono essere atti a consentire la collocazione in opera di altri elementi in caso di necessità.</i></p> <p>Livello minimo per la prestazione: Devono essere rispettati i livelli previsti in sede di progetto.</p> <p>Normativa: D.M. del 22/01/ 2008 n. 37; D.Lgs del 09/04/2008 n. 81 artt. 80-86; - CEI 64-8; CEI EN 62262; CEI 81-10.</p>		

Sistemazioni esterne - Su_007

CODICE	INTERVENTI	CONTROLLO	FREQUENZA
Co-014	Impianto di illuminazione		
Co-014/Re-001	<p>Requisito: Accessibilità</p> <p><i>Gli elementi costituenti l'impianto di illuminazione devono essere facilmente accessibili per consentire un facile utilizzo sia nel normale funzionamento sia in caso di guasti.</i></p> <p>Livello minimo per la prestazione: Devono essere rispettati i livelli previsti in sede di progetto.</p> <p>Normativa: D.M. del 22/01/ 2008 n. 37; D.Lgs del 09/04/2008 n. 81 artt. 80-86; - CEI 64-8; CEI EN 62262; CEI 81-10.</p>		
Co-014/Re-007	<p>Requisito: Identificabilità</p> <p><i>Gli elementi costituenti l'impianto di illuminazione devono essere facilmente identificabili per consentire un facile utilizzo. Deve essere presente un cartello sul quale sono riportate le funzioni degli interruttori nonché le azioni da compiere in caso di emergenza su persone colpite da folgorazione.</i></p> <p>Livello minimo per la prestazione: Devono essere rispettati i livelli previsti in sede di progetto.</p> <p>Normativa: D.M. del 22/01/ 2008 n. 37; D.Lgs del 09/04/2008 n. 81 artt. 80-86; - CEI 64-8; CEI EN 62262; CEI 81-10.</p>		
Sc-025/Cn-001	<p>Controllo: Controllo dello stato</p> <p>Controllo dello stato e dell'integrità dei pali dell'illuminazione</p>	Controllo a vista	730 giorni
Co-014/Re-011	<p>Requisito: Montabilità / Smontabilità</p> <p><i>Gli elementi costituenti l'impianto di illuminazione devono essere atti a consentire la collocazione in opera di altri elementi in caso di necessità.</i></p> <p>Livello minimo per la prestazione: Devono essere rispettati i livelli previsti in sede di progetto.</p> <p>Normativa: D.M. del 22/01/ 2008 n. 37; D.Lgs del 09/04/2008 n. 81 artt. 80-86; - CEI 64-8; CEI EN 62262; CEI 81-10.</p>		
Sc-025/Cn-001	<p>Controllo: Controllo dello stato</p> <p>Controllo dello stato e dell'integrità dei pali dell'illuminazione</p>	Controllo a vista	730 giorni

Classe Requisito

Funzionalità d'uso

Impianto elettrico - Su_006			
CODICE	INTERVENTI	CONTROLLO	FREQUENZA
Co-012	Quadro elettrico generale in BT		
Co-012/Re-008	<p>Requisito: Contenimento delle dispersioni elettriche <i>Per evitare qualsiasi pericolo di folgorazione alle persone, causato da un contatto diretto, i componenti degli impianti elettrici devono essere dotati di collegamenti equipotenziali con l'impianto di terra dell'edificio.</i></p> <p>Livello minimo per la prestazione: Devono essere rispettati i livelli previsti in sede di progetto e nell'ambito della dichiarazione di conformità prevista dall'art.7 del regolamento di attuazione della Legge 5.3.1990 n.46.</p> <p>Normativa: D.M. del 22/01/ 2008 n. 37; D.Lgs del 09/04/2008 n. 81 artt. 80-86; - CEI 64-8; CEI EN 62262; CEI 81-10.</p>		
Co-013	Impianto elettrico di distribuzione		
Co-013/Re-008	<p>Requisito: Contenimento delle dispersioni elettriche <i>Per evitare qualsiasi pericolo di folgorazione alle persone, causato da un contatto diretto, i componenti degli impianti elettrici devono essere dotati di collegamenti equipotenziali con l'impianto di terra dell'edificio.</i></p> <p>Livello minimo per la prestazione: Devono essere rispettati i livelli previsti in sede di progetto e nell'ambito della dichiarazione di conformità prevista dall'art.7 del regolamento di attuazione della Legge 5.3.1990 n.46.</p> <p>Normativa: D.M. del 22/01/ 2008 n. 37; D.Lgs del 09/04/2008 n. 81 artt. 80-86; - CEI 64-8; CEI EN 62262; CEI 81-10.</p>		
Sistemazioni esterne - Su_007			
CODICE	INTERVENTI	CONTROLLO	FREQUENZA
Co-014	Impianto di illuminazione		
Co-014/Re-003	<p>Requisito: Comodità di uso e manovra <i>Gli impianti di illuminazione devono essere realizzati con materiali e componenti aventi caratteristiche di facilità di uso, di funzionalità e di manovrabilità.</i></p> <p>Livello minimo per la prestazione: In particolare l'altezza di installazione dal piano di calpestio dei componenti deve essere compresa fra 0.40 e 1.40 m, ad eccezione di quei componenti il cui azionamento avviene mediante comando a distanza (ad. es. telecomando a raggi infrarossi).</p> <p>Normativa: D.M. del 22/01/ 2008 n. 37; D.Lgs del 09/04/2008 n. 81 artt. 80-86; - CEI 64-8; CEI EN 62262; CEI 81-10.</p>		
Co-014/Re-005	<p>Requisito: Contenimento delle dispersioni elettriche <i>Per evitare qualsiasi pericolo di folgorazione alle persone, causato da un contatto diretto, i componenti degli impianti elettrici devono essere dotati di collegamenti equipotenziali con l'impianto di terra dell'edificio.</i></p> <p>Livello minimo per la prestazione: Devono essere rispettati i livelli previsti in sede di progetto e nell'ambito della dichiarazione di conformità prevista dall'art.7 del regolamento di attuazione della Legge 5.3.1990 n.46.</p> <p>Normativa: D.M. del 22/01/ 2008 n. 37; D.Lgs del 09/04/2008 n. 81 artt. 80-86; - CEI 64-8; CEI EN 62262; CEI 81-10.</p>		
Sc-029/Cn-002	<p>Controllo: Controllo isolamento</p> <p>Verifica della resistenza di isolamento con trascrizione dei valori</p>	Ispezione strumentale	180 giorni

Classe Requisito

Funzionalità in emergenza

Sistemazioni esterne - Su_007			
CODICE	INTERVENTI	CONTROLLO	FREQUENZA
Co-014	Impianto di illuminazione		
Co-014/Re-012	<p>Requisito: Regolabilità <i>I componenti degli impianti di illuminazione devono essere in grado di consentire adeguamenti funzionali da parte di operatori specializzati.</i></p> <p>Livello minimo per la prestazione: Devono essere rispettati i livelli previsti in sede di progetto.</p> <p>Normativa: D.M. del 22/01/ 2008 n. 37; D.Lgs del 09/04/2008 n. 81 artt. 80-86; - CEI 64-8; CEI EN 62262; CEI 81-10.</p>		
Sc-025/Cn-001	Controllo: Controllo dello stato	Controllo a vista	730 giorni

	Controllo dello stato e dell'integrità dei pali dell'illuminazione		
--	--	--	--

Classe Requisito

Funzionalità tecnologica

Infrastrutture viarie - Su_003			
CODICE	INTERVENTI	CONTROLLO	FREQUENZA
Co-006	Strade		
Co-006/Re-001	<p>Requisito: Accessibilità <i>Le strade, le aree a sosta e gli altri elementi della viabilità devono essere dimensionati ed organizzati in modo da essere raggiungibile e praticabile, garantire inoltre la sicurezza e l'accessibilità durante la circolazione da parte dell'utenza.</i> Livello minimo per la prestazione: CARREGGIATA: larghezza compresa fra i 3,00 e i 3,75 m; deve essere dotata di sovrastruttura estesa per una larghezza di 0,30 m da entrambi i lati della carreggiata; STRISCIA DI SEGNALETICA di margine verso la banchina: può essere omessa nelle strade di tipo B e C; deve avere larghezza => a 0,10 m nelle strade di tipo IV, V e VI, deve avere larghezza => a 0,15 m nelle strade di tipo I, II, IIIA; la striscia di separazione tra una corsia di marcia e una eventuale corsia supplementare per veicoli lenti deve avere larghezza => a 0,20 m; BANCHINA: larghezza compresa fra 1,00 m a 3,00-3.50 m; nelle grande arterie la larghezza minima è di 3,00 m; CIGLI E CUNETTE: hanno profondità compresa fra 0,30 e 0,50 m e larghezza compresa fra 1,00 e 2,00 m; PIAZZOLE DI SOSTE: le strade di tipo III, IV, V e VI devono essere dotate di piazzole di sosta con dimensioni minime: larghezza 3,00 m; lunghezza 20,00 m + 18,00 m + 20,00 m; PENDENZA LONGITUDINALE: nelle strade di tipo B e C = 12%; nelle strade di tipo VI = 10%; nelle strade di tipo V e A = 7%; nelle strade di tipo IV e III = 6%; nelle strade di tipo II e I = 3-5%; PENDENZA TRASVERSALE: nei rettifili 2,5 %; nelle curve compresa fra 2,5 e 7 %.</p> <p>CARATTERISTICHE GEOMETRICHE MINIME DELLA SEZIONE STRADALE (BOLL. UFF. CNR N.60 DEL 26.4.1978)</p> <p>STRADE PRIMARIE Tipo di carreggiate: a senso unico separate da spartitraffico Larghezza corsie: 3,50 m N. corsie per senso di marcia: 2 o più Larghezza minima spartitraffico centrale: 1,60 m con barriere Larghezza corsia di emergenza: 3,00 m Larghezza banchine: - Larghezza minima marciapiedi: - Larghezza minima fasce di pertinenza: 20 m</p> <p>STRADE DI SCORRIMENTO Tipo di carreggiate: Separate ovunque possibile Larghezza corsie: 3,25 m N. corsie per senso di marcia: 2 o più Larghezza minima spartitraffico centrale: 1,10 m con barriere Larghezza corsia di emergenza: - Larghezza banchine: 1,00 m Larghezza minima marciapiedi: 3,00 m Larghezza minima fasce di pertinenza: 15 m</p> <p>STRADE DI QUARTIERE Tipo di carreggiate: a unica carreggiata in doppio senso Larghezza corsie: 3,00 m N. corsie per senso di marcia: 1 o più con cordolo sagomato o segnaletica Larghezza minima spartitraffico centrale: 0,50 m Larghezza corsia di emergenza: - Larghezza banchine: 0,50 m Larghezza minima marciapiedi: 4,00 m Larghezza minima fasce di pertinenza: 12m</p> <p>STRADE LOCALI Tipo di carreggiate: a unica carreggiata in doppio senso Larghezza corsie: 2,75 m N. corsie per senso di marcia: 1 o più Larghezza minima spartitraffico centrale: - Larghezza corsia di emergenza: - Larghezza banchine: 0,50 m Larghezza minima marciapiedi: 3,00 m Larghezza minima fasce di pertinenza: 5,00 m</p> <p>Normativa: -Legge 9.1.1989 n.13; -D.P.R. 24.5.1988 n.236; -D.P.R. 16.12.1992</p>		

	n.495; -D.M. 2.4.1968 n.1444; -D.M. 11.4.1968 n.1404; -D.M. 2.7.1981; -D.M. 11.3.1988; -Decreto 14.6.1989 n.236; -D.M. 16.1.1996; -D.Lgs. 30.4.1992 n.285 (Nuovo Codice della strada); -D. Lgs. 10.9.1993 n.360; -Circ. Min. LL.PP. n.2575 del 8.8.1986; -UNI EN 1251; -UNI EN ISO 6165; -CNR UNI 10006; -CNR UNI 10007; -Bollettino Ufficiale CNR n.60 del 26.4.1978; -Bollettino Ufficiale CNR n.78 del 28.7.1980; -Bollettino Ufficiale CNR n.90 del 15.4.1983.		
Sc-006/Cn-001	Controllo: Verifica dello stato Verifica dello stato generale. Controllo dell'assenza di eventuali buche e/o altre anomalie (cedimenti, sollevamenti, difetti di pendenza, fessurazioni, ecc.). Controllo dello stato dei giunti. Controllo dell'integrità della striscia di segnaletica di margine verso la banchina.	Controllo	30 giorni
Co-007	Sistemi controllo traffico veicolare		
Co-007/Re-016	Requisito: Percettibilità <i>I segnali dovranno essere dimensionati e posizionati in modo da essere visibili dagli utenti della strada.</i> Livello minimo per la prestazione: Salvo prescrizioni particolari: POSIZIONAMENTO DEI SEGNALE DI INDICAZIONE IN FUNZIONE DELLE VELOCITÀ -Velocità (km/h): 50 - Spazio di avvistamento (m): 100 -Velocità (km/h): 70 - Spazio di avvistamento (m): 140 -Velocità (km/h): 90 - Spazio di avvistamento (m): 170 -Velocità (km/h): 110 - Spazio di avvistamento (m): 200 -Velocità (km/h): 130 - Spazio di avvistamento (m): 150 POSIZIONAMENTO DEI SEGNALE DI INDICAZIONE IN FUNZIONE DELLE VELOCITÀ - (Intersezioni con corsia di decelerazione) -Velocità (km/h): 90 - Spazio di avvistamento (m): 30 -Velocità (km/h): 110 - Spazio di avvistamento (m): 40 -Velocità (km/h): 130 - Spazio di avvistamento (m): 50 POSIZIONAMENTO DEI SEGNALE DI INDICAZIONE IN FUNZIONE DELLE VELOCITÀ - (Intersezioni senza corsia di decelerazione) -Velocità (km/h): 50 - Spazio di avvistamento (m): 60 -Velocità (km/h): 70 - Spazio di avvistamento (m): 80 -Velocità (km/h): 90 - Spazio di avvistamento (m): 100 -Velocità (km/h): 110 - Spazio di avvistamento (m): 130 -I segnali da ubicare lateralmente alla sede stradale devono essere posizionati a distanza <30 cm e non > 100 cm dal ciglio del marciapiede e/o della banchina; -I paletti di sostegno dei segnali devono essere posizionati a distanza non inferiore a 50 cm dal ciglio del marciapiede e/o della banchina; -I segnali da ubicare lateralmente alla sede stradale devono avere un'altezza minima di 60 cm e massima di 220 cm; -I segnali da ubicare lungo le strade non devono essere posizionati ad altezze >450 cm; -I segnali da ubicare lungo i marciapiedi devono essere posizionati ad altezza minima di 220cm; -I segnali posizionati al di sopra della carreggiata devono avere un'altezza minima di 510 cm. Normativa: -D.P.R. 16.12.1992 n.495; -D.P.R. 16.10.1996 n.60; -D. Lgs. 30.4.1992 n.285 (Nuovo Codice della strada).		
Sc-018/Cn-001	Controllo: Controllo dello stato Controllare le condizioni e l'integrità dei cartelli segnaletici e dei relativi paletti di sostegno nonché gli ancoraggi e fissaggi annessi. Controllare l'aspetto cromatico e più specificatamente la consistenza dei colori corrispondenti alle diverse simbologie. Controllare l'efficienza della segnaletica ed in particolare la visibilità in condizioni diverse (diurne, notturne, con luce artificiale, con nebbia, ecc.). Controllare la disposizione dei segnali in funzione della logica e disciplina di circolazione dell'utenza.	Controllo a vista	180 giorni
Co-007/Re-024	Requisito: Retroriflessione <i>Rappresenta la riflessione espressa in valori, per gli utenti della strada, della segnaletica orizzontale bianca e gialla in condizioni di illuminazione con i proiettori dei veicoli.</i> Livello minimo per la prestazione: Per misurare la retroriflessione in condizioni di illuminazione con i proiettori dei veicoli si deve utilizzare il coefficiente di luminanza retroriflessa R L. La misurazione deve essere espressa come $mcd \cdot (m^{-2}) \cdot (lx^{-1})$. In condizioni di superficie stradale asciutta, la segnaletica orizzontale deve essere conforme alla tabella 2, mentre, in condizioni di bagnato, deve essere conforme alla tabella 3 e, in condizioni di pioggia, alla tabella 4. Nota: il coefficiente di luminanza retroriflessa rappresenta la luminosità di un segnale orizzontale come viene percepita dai conducenti degli autoveicoli in condizioni di illuminazione con i proiettori dei propri veicoli (UNI 1436). TABELLA 2 - CLASSI DI R L PER SEGNALETICA ORIZZONTALE ASCIUTTA Tipo e colore del segnale orizzontale: PERMANENTE BIANCO - Classe: R0; Coeff. Min. di luminanza retroriflessa RL [$mcd \cdot (m^{-2}) \cdot (lx^{-1})$]: Nessun requisito;		

	<p>- Classe: R2; Coeff. Min. di luminanza retroriflessa RL $[mcd \cdot (m^{-2}) \cdot (lx^{-1})]$: RL ≥ 100;</p> <p>- Classe: R4; Coeff. Min. di luminanza retroriflessa RL $[mcd \cdot (m^{-2}) \cdot (lx^{-1})]$: RL ≥ 200;</p> <p>- Classe: R5; Coeff. Min. di luminanza retroriflessa RL $[mcd \cdot (m^{-2}) \cdot (lx^{-1})]$: RL ≥ 300;</p> <p>Tipo e colore del segnale orizzontale: PERMANENTE GIALLO</p> <p>- Classe: R0; Coeff. Min. di luminanza retroriflessa RL $[mcd \cdot (m^{-2}) \cdot (lx^{-1})]$: Nessun requisito;</p> <p>- Classe: R1; Coeff. Min. di luminanza retroriflessa RL $[mcd \cdot (m^{-2}) \cdot (lx^{-1})]$: RL ≥ 80;</p> <p>- Classe: R3; Coeff. Min. di luminanza retroriflessa RL $[mcd \cdot (m^{-2}) \cdot (lx^{-1})]$: RL ≥ 150;</p> <p>- Classe: R5; Coeff. Min. di luminanza retroriflessa RL $[mcd \cdot (m^{-2}) \cdot (lx^{-1})]$: RL ≥ 200;</p> <p>Tipo e colore del segnale orizzontale: PROVVISORIO</p> <p>- Classe: R0; Coeff. Min. di luminanza retroriflessa RL $[mcd \cdot (m^{-2}) \cdot (lx^{-1})]$: Nessun requisito;</p> <p>- Classe: R3; Coeff. Min. di luminanza retroriflessa RL $[mcd \cdot (m^{-2}) \cdot (lx^{-1})]$: RL ≥ 150;</p> <p>- Classe: R5; Coeff. Min. di luminanza retroriflessa RL $[mcd \cdot (m^{-2}) \cdot (lx^{-1})]$: RL ≥ 300;</p> <p>NOTE: La classe R0 si applica quando la visibilità della segnaletica orizzontale è ottenuta senza retroriflessione in condizioni di illuminazione con i proiettori dei veicoli.</p> <p>TABELLA 3 - CLASSI DI R L PER SEGNALETICA ORIZZONTALE IN CONDIZIONI DI BAGNATO</p> <p>CONDIZIONI DI BAGNATO: Come si presenta 1 min. dopo l'inondazione della superficie con acqua (*)</p> <p>- Classe: RW0; Coeff. Min. di luminanza retroriflessa RL $[mcd \cdot (m^{-2}) \cdot (lx^{-1})]$: Nessun requisito;</p> <p>- Classe: RW1; Coeff. Min. di luminanza retroriflessa RL $[mcd \cdot (m^{-2}) \cdot (lx^{-1})]$: RL ≥ 25;</p> <p>- Classe: RW2; Coeff. Min. di luminanza retroriflessa RL $[mcd \cdot (m^{-2}) \cdot (lx^{-1})]$: RL ≥ 35;</p> <p>- Classe: RW3; Coeff. Min. di luminanza retroriflessa RL $[mcd \cdot (m^{-2}) \cdot (lx^{-1})]$: RL ≥ 50;</p> <p>NOTE: La classe RW0 riguarda situazioni in cui questo tipo di retroriflessione non è richiesta per ragioni economiche o tecnologiche.</p> <p>(*) Tale condizione di prova deve essere creata versando acqua chiara da un secchio di capacità pari a circa 10 l e da un'altezza di circa 0,5 m dalla superficie. L'acqua deve essere versata in modo uniforme lungo la superficie di prova in modo tale che l'area di misurazione e l'area circostante siano temporaneamente sommerse da un'ondata d'acqua. Il coefficiente di luminanza retroriflessa R L in condizioni di bagnato deve essere misurato alle condizioni di prova 1 min dopo aver versato l'acqua.</p> <p>TABELLA 4 - CLASSI DI R L PER SEGNALETICA ORIZZONTALE IN CONDIZIONI DI PIOGGIA</p> <p>CONDIZIONI DI BAGNATO: Come si presenta dopo almeno 5 min. di esposizione durante una precipitazione uniforme di 20mm/h (**)</p> <p>- Classe: RR0; Coeff. Min. di luminanza retroriflessa RL $[mcd \cdot (m^{-2}) \cdot (lx^{-1})]$: Nessun requisito;</p> <p>- Classe: RR1; Coeff. Min. di luminanza retroriflessa RL $[mcd \cdot (m^{-2}) \cdot (lx^{-1})]$: RL ≥ 25;</p> <p>- Classe: RR2; Coeff. Min. di luminanza retroriflessa RL $[mcd \cdot (m^{-2}) \cdot (lx^{-1})]$: RL ≥ 35;</p> <p>- Classe: RR3; Coeff. Min. di luminanza retroriflessa RL $[mcd \cdot (m^{-2}) \cdot (lx^{-1})]$: RL ≥ 50;</p> <p>NOTE: La classe RR0 riguarda situazioni in cui questo tipo di retroriflessione non è richiesta per ragioni economiche o tecnologiche.</p> <p>(**) Tali condizioni di prova devono essere create utilizzando acqua chiara e simulando una cascata senza foschia né nebbia di intensità media pari a (20 ± 2) mm/h su un'area due volte più larga del campione e non meno di 0,3 m e il 25% più lunga dell'area di misurazione. Lo scarto fra l'intensità minima e l'intensità massima della cascata non deve essere maggiore del rapporto di 1 a 1,7. Le misurazioni del coefficiente di luminanza retroriflessa R L in condizioni di pioggia devono essere effettuate dopo 5 min di pioggia continua e durante la precipitazione di quest'ultima.</p> <p>Normativa: -D.P.R. 16.12.1992 n.495; -D.P.R. 16.10.1996 n.60; -D.Lgs. 30.4.1992 n.285 (Nuovo Codice della strada); -UNI 8360; -UNI 8361; -UNI 8362; -UNI 9394; -UNI 9397; -UNI 9597; -UNI 10828; -UNI EN 1423; -UNI EN 1424; -UNI EN 1436; -UNI EN 1436 -1; -UNI EN 1790; -UNI EN 1824; -UNI ENV 13459-3; -UNI ENV 13459-2.</p>		
Sc-019/Cn-001	<p>Controllo: Controllo dello stato</p> <p>Controllare le condizioni e l'integrità delle linee e della simbologia costituita da: linee longitudinali, frecce, linee trasversali, messaggi e simboli posti sulla superficie stradale. Controllare l'aspetto cromatico e più specificatamente la consistenza dei colori corrispondenti alle diverse simbologie. Controllare l'efficienza della</p>	Controllo a vista	180 giorni

	segnaletica ed in particolare la visibilità in condizioni diverse (diurne, notturne, con luce artificiale, con nebbia, ecc.). Controllare la disposizione dei segnali in funzione della logica e disciplina di circolazione dell'utenza.		
Co-007/Re-025	<p>Requisito: Riflessione alla luce</p> <p><i>Rappresenta la riflessione espressa in valori, per gli utenti della strada, della segnaletica orizzontale bianca e gialla in condizioni di luce diurna e di illuminazione artificiale.</i></p> <p>Livello minimo per la prestazione: Per misurare la riflessione alla luce del giorno o in presenza di illuminazione stradale si deve utilizzare il coefficiente di luminanza in condizioni di illuminazione diffusa Qd. La misurazione deve essere espressa in $\text{mcd} \cdot (\text{m}^{-2}) \cdot (\text{lx}^{-1})$. In condizioni di superficie stradale asciutta, la segnaletica orizzontale deve essere conforme alla tabella 1 (UNI 1436). Il coefficiente di luminanza in condizioni di illuminazione diffusa rappresenta la luminosità di un segnale orizzontale come viene percepita dai conducenti degli autoveicoli alla luce del giorno tipica o media o in presenza di illuminazione stradale.</p> <p>TABELLA 1 - CLASSI DI Qd PER SEGNALETICA ORIZZONTALE ASCIUTTA COLORE DEL SEGNALE ORIZZONTALE: BIANCO Tipo di manto stradale. ASFALTO</p> <ul style="list-style-type: none"> - Classe Q0; Coeff. di luminanza min. in condizioni di illuminazione diffusa Qd $[\text{mcd} \cdot (\text{m}^{-2}) \cdot (\text{lx}^{-1})]$: Nessun requisito; - Classe Q2; Coeff. di luminanza min. in condizioni di illuminazione diffusa Qd $[\text{mcd} \cdot (\text{m}^{-2}) \cdot (\text{lx}^{-1})]$: Qd ≥ 100; - Classe Q3; Coeff. di luminanza min. in condizioni di illuminazione diffusa Qd $[\text{mcd} \cdot (\text{m}^{-2}) \cdot (\text{lx}^{-1})]$: Qd ≥ 130; <p>Tipo di manto stradale. CEMENTO</p> <ul style="list-style-type: none"> - Classe Q0; Coeff. di luminanza min. in condizioni di illuminazione diffusa Qd $[\text{mcd} \cdot (\text{m}^{-2}) \cdot (\text{lx}^{-1})]$: Nessun requisito; - Classe Q3; Coeff. di luminanza min. in condizioni di illuminazione diffusa Qd $[\text{mcd} \cdot (\text{m}^{-2}) \cdot (\text{lx}^{-1})]$: Qd ≥ 130; - Classe Q4; Coeff. di luminanza min. in condizioni di illuminazione diffusa Qd $[\text{mcd} \cdot (\text{m}^{-2}) \cdot (\text{lx}^{-1})]$: Qd ≥ 160; <p>COLORE DEL SEGNALE ORIZZONTALE: GIALLO</p> <ul style="list-style-type: none"> - Classe Q0; Coeff. di luminanza min. in condizioni di illuminazione diffusa Qd $[\text{mcd} \cdot (\text{m}^{-2}) \cdot (\text{lx}^{-1})]$: Nessun requisito; - Classe Q1; Coeff. di luminanza min. in condizioni di illuminazione diffusa Qd $[\text{mcd} \cdot (\text{m}^{-2}) \cdot (\text{lx}^{-1})]$: Qd ≥ 80; - Classe Q2; Coeff. di luminanza min. in condizioni di illuminazione diffusa Qd $[\text{mcd} \cdot (\text{m}^{-2}) \cdot (\text{lx}^{-1})]$: Qd ≥ 100; <p>NOTE: La classe Q0 si applica quando la visibilità diurna si ottiene attraverso il valore del fattore di luminanza Beta.</p> <p>Normativa: -D.P.R. 16.12.1992 n.495; -D.P.R. 16.10.1996 n.60; -D. Lgs. 30.4.1992 n.285 (Nuovo Codice della strada); -UNI 8360; -UNI 8361; -UNI 8362; -UNI 9394; -UNI 9397; -UNI 9597; -UNI 10828; -UNI EN 1423; -UNI EN 1424; -UNI EN 1436; -UNI EN 1436 -1; -UNI EN 1790; -UNI EN 1824; -UNI ENV 13459-3; -UNI ENV 13459-2.</p>		
Sc-019/Cn-001	<p>Controllo: Controllo dello stato</p> <p>Controllare le condizioni e l'integrità delle linee e della simbologia costituita da: linee longitudinali, frecce, linee trasversali, messaggi e simboli posti sulla superficie stradale. Controllare l'aspetto cromatico e più specificatamente la consistenza dei colori corrispondenti alle diverse simbologie. Controllare l'efficienza della segnaletica ed in particolare la visibilità in condizioni diverse (diurne, notturne, con luce artificiale, con nebbia, ecc.). Controllare la disposizione dei segnali in funzione della logica e disciplina di circolazione dell'utenza.</p>	Controllo a vista	180 giorni

Reti tecnologiche - Su_005

CODICE	INTERVENTI	CONTROLLO	FREQUENZA
Co-010	Fognature		
Co-010/Re-010	<p>Requisito: Controllo della tenuta</p> <p><i>Gli elementi dell'impianto devono essere in grado di garantire in ogni momento la tenuta dei fluidi.</i></p> <p>Livello minimo per la prestazione: Devono essere rispettati i valori minimi previsti dalla vigente normativa.</p> <p>Normativa: -UNI 8981; -UNI 9156; -UNI 9534.</p>		

Classe Requisito

Protezione antincendio

Impianto elettrico - Su_006

CODICE	INTERVENTI	CONTROLLO	FREQUENZA
Co-012	Quadro elettrico generale in BT		

Co-012/Re-002	Requisito: Attitudine a limitare i rischi di incendio <i>I componenti dell'impianto elettrico devono essere realizzati ed installati in modo da limitare i rischi di probabili incendi.</i> Livello minimo per la prestazione: Devono essere rispettati i livelli previsti in sede di progetto. Normativa: D.M. del 22/01/ 2008 n. 37; D.Lgs del 09/04/2008 n. 81 artt. 80-86; - CEI 64-8; CEI EN 62262; CEI 81-10.		
Co-013	Impianto elettrico di distribuzione		
Co-013/Re-002	Requisito: Attitudine a limitare i rischi di incendio <i>I componenti dell'impianto elettrico devono essere realizzati ed installati in modo da limitare i rischi di probabili incendi.</i> Livello minimo per la prestazione: Devono essere rispettati i livelli previsti in sede di progetto. Normativa: D.M. del 22/01/ 2008 n. 37; D.Lgs del 09/04/2008 n. 81 artt. 80-86; - CEI 64-8; CEI EN 62262; CEI 81-10.		

Sistema strutturale - Su_001

CODICE	INTERVENTI	CONTROLLO	FREQUENZA
Co-002	Strutture in elevazione		
Co-002/Re-013	Requisito: Resistenza al fuoco <i>La resistenza al fuoco rappresenta l'attitudine degli elementi che costituiscono le strutture a conservare, in un tempo determinato, la stabilità (R), la tenuta (E) e l'isolamento termico (I). Essa è intesa come il tempo necessario affinché la struttura raggiunga uno dei due stati limite di stabilità e di integrità, in corrispondenza dei quali non è più in grado sia di reagire ai carichi applicati sia di impedire la propagazione dell'incendio.</i> Livello minimo per la prestazione: In particolare gli elementi costruttivi delle strutture di elevazione devono avere la resistenza al fuoco indicata di seguito, espressa in termini di tempo entro il quale le strutture di elevazioni conservano stabilità, tenuta alla fiamma, ai fumi ed isolamento termico: Altezza antincendio (m): da 12 a 32 - Classe REI (min): 60; Altezza antincendio (m): da oltre 32 a 80 - Classe REI (min): 90; Altezza antincendio (m): oltre 80 - Classe REI (min): 120. Normativa: D.M.17/01/2018 "Norme Tecniche per le Costruzioni".		
Co-003	Strutture prefabbricate in elevazione		
Co-003/Re-013	Requisito: Resistenza al fuoco <i>La resistenza al fuoco rappresenta l'attitudine degli elementi che costituiscono le strutture a conservare, in un tempo determinato, la stabilità (R), la tenuta (E) e l'isolamento termico (I). Essa è intesa come il tempo necessario affinché la struttura raggiunga uno dei due stati limite di stabilità e di integrità, in corrispondenza dei quali non è più in grado sia di reagire ai carichi applicati sia di impedire la propagazione dell'incendio.</i> Livello minimo per la prestazione: In particolare gli elementi costruttivi delle strutture di elevazione devono avere la resistenza al fuoco indicata di seguito, espressa in termini di tempo entro il quale le strutture di elevazioni conservano stabilità, tenuta alla fiamma, ai fumi ed isolamento termico: Altezza antincendio (m): da 12 a 32 - Classe REI (min): 60; Altezza antincendio (m): da oltre 32 a 80 - Classe REI (min): 90; Altezza antincendio (m): oltre 80 - Classe REI (min): 120. Normativa: D.M.17/01/2018 "Norme Tecniche per le Costruzioni".		

Classe Requisito

Protezione dagli agenti chimici ed organici

Sistema strutturale - Su_001			
CODICE	INTERVENTI	CONTROLLO	FREQUENZA
Co-001	Strutture in fondazione		
Co-001/Re-011	Requisito: Resistenza agli agenti aggressivi <i>Le strutture in sottosuolo non debbono subire dissoluzioni o disgregazioni e mutamenti di aspetto a causa dell'azione di agenti aggressivi chimici.</i> Livello minimo per la prestazione: Nelle opere e manufatti in calcestruzzo, la normativa prevede che gli spessori minimi del copriferro variano in funzione delle tipologie costruttive, in particolare la superficie dell'armatura resistente, comprese le staffe, deve distare dalle facce esterne del conglomerato di almeno 0,8 cm nel caso di solette, setti e pareti, e di almeno 2 cm nel caso di travi e pilastri. Tali misure devono essere aumentate, e rispettivamente portate a 2 cm per le solette e a 4 cm per le travi ed i pilastri, in presenza di salsedine marina, di emanazioni nocive, od in ambiente comunque aggressivo. Copriferri maggiori possono essere utilizzati in casi specifici		

	(ad es. opere idrauliche). Normativa: D.M.17/01/2018 "Norme Tecniche per le Costruzioni".		
Co-001/Re-012	<p>Requisito: Resistenza agli attacchi biologici <i>Le strutture in fondazione e di contenimento a seguito della presenza di organismi viventi (animali, vegetali, microrganismi) non dovranno subire riduzioni delle sezioni del copriferro con conseguenza della messa a nudo delle armature.</i></p> <p>Livello minimo per la prestazione: I valori minimi di resistenza agli attacchi biologici variano in funzione dei materiali, dei prodotti utilizzati, delle classi di rischio, delle situazioni generali di servizio, dell'esposizione a umidificazione e del tipo di agente biologico.</p> <p>DISTRIBUZIONE DEGLI AGENTI BIOLOGICI PER CLASSI DI RISCHIO (UNI EN 335-1) CLASSE DI RISCHIO: 1; Situazione generale di servizio: non a contatto con terreno, al coperto (secco); Descrizione dell'esposizione a umidificazione in servizio: nessuna; Distribuzione degli agenti biologici: a)funghi: -; b)*insetti: U; c)termiti: L; d)organismi marini: -; CLASSE DI RISCHIO: 2; Situazione generale di servizio: non a contatto con terreno, al coperto (rischio di umidificazione); Descrizione dell'esposizione a umidificazione in servizio: occasionale; Distribuzione degli agenti biologici: a)funghi: U; b)*insetti: U; c)termiti: L; d)organismi marini: -; CLASSE DI RISCHIO: 3; Situazione generale di servizio: non a contatto con terreno, non al coperto; Descrizione dell'esposizione a umidificazione in servizio: frequente; Distribuzione degli agenti biologici: a)funghi: U; b)*insetti: U; c)termiti: L; d)organismi marini: -; CLASSE DI RISCHIO: 4; Situazione generale di servizio: a contatto con terreno o acqua dolce; Descrizione dell'esposizione a umidificazione in servizio: permanente; Distribuzione degli agenti biologici: a)funghi: U; b)*insetti: U; c)termiti: L; d)organismi marini: -; CLASSE DI RISCHIO: 5; Situazione generale di servizio: in acqua salata; Descrizione dell'esposizione a umidificazione in servizio: permanente; Distribuzione degli agenti biologici: a)funghi: U; b)*insetti: U; c)termiti: L; d)organismi marini: U. DOVE: U = universalmente presente in Europa L = localmente presente in Europa * il rischio di attacco può essere non significativo a seconda delle particolari situazioni di servizio.</p> <p>Normativa: D.M.17/01/2018 "Norme Tecniche per le Costruzioni".</p>		
Co-001/Re-014	<p>Requisito: Resistenza al gelo <i>Le strutture in sottosuolo non dovranno subire disgregazioni e variazioni dimensionali e di aspetto in conseguenza della formazione di ghiaccio.</i></p> <p>Livello minimo per la prestazione: I valori minimi variano in funzione del materiale impiegato. La resistenza al gelo viene determinata secondo prove di laboratorio su provini di calcestruzzo (provenienti da getti effettuati in cantiere, confezionato in laboratorio o ricavato da calcestruzzo già indurito) sottoposti a cicli alternati di gelo (in aria raffreddata) e disgelo (in acqua termostattizzata). Le misurazioni della variazione del modulo elastico, della massa e della lunghezza ne determinano la resistenza al gelo.</p> <p>Normativa: D.M.17/01/2018 "Norme Tecniche per le Costruzioni".</p>		

Impianto elettrico - Su_006

CODICE	INTERVENTI	CONTROLLO	FREQUENZA
Co-013	Impianto elettrico di distribuzione		
Co-013/Re-020	<p>Requisito: Stabilità chimico reattiva <i>Le canalizzazioni degli impianti elettrici devono essere realizzate con materiali in grado di mantenere inalterate nel tempo le proprie caratteristiche chimico-fisiche.</i></p> <p>Livello minimo per la prestazione: Devono essere rispettati i livelli previsti in sede di progetto.</p> <p>Normativa: D.M. del 22/01/ 2008 n. 37; D.Lgs del 09/04/2008 n. 81 artt. 80-86; - CEI 64-8; CEI EN 62262; CEI 81-10.</p>		

Sistemazioni esterne - Su_007

CODICE	INTERVENTI	CONTROLLO	FREQUENZA
Co-014	Impianto di illuminazione		
Co-014/Re-002	<p>Requisito: Assenza di emissioni di sostanze nocive <i>Gli elementi degli impianti di illuminazione devono limitare la emissione di sostanze</i></p>		

	<i>inquinanti o comunque nocive alla salute degli utenti.</i> Livello minimo per la prestazione: Devono essere rispettati i livelli previsti in sede di progetto. Normativa: D.M. del 22/01/ 2008 n. 37; D.Lgs del 09/04/2008 n. 81 artt. 80-86; - CEI 64-8; CEI EN 62262; CEI 81-10.		
Co-014/Re-014	Requisito: Stabilità chimico reattiva <i>L'impianto di illuminazione deve essere realizzato con materiali in grado di mantenere inalterate nel tempo le proprie caratteristiche chimico-fisiche.</i> Livello minimo per la prestazione: Devono essere rispettati i livelli previsti in sede di progetto. Normativa: D.M. del 22/01/ 2008 n. 37; D.Lgs del 09/04/2008 n. 81 artt. 80-86; - CEI 64-8; CEI EN 62262; CEI 81-10.		
Sc-025/Cn-001	Controllo: Controllo dello stato Controllo dello stato e dell'integrità dei pali dell'illuminazione	Controllo a vista	730 giorni

Sistema strutturale - Su_001

CODICE	INTERVENTI	CONTROLLO	FREQUENZA
Co-002	Strutture in elevazione		
Co-002/Re-002	Requisito: Contenimento delle dispersioni elettriche <i>Le strutture in elevazione dovranno in modo idoneo impedire eventuali dispersioni elettriche.</i> Livello minimo per la prestazione: Essi variano in funzione delle modalità di progetto. Normativa: D.M.17/01/2018 "Norme Tecniche per le Costruzioni".		
Co-002/Re-011	Requisito: Resistenza agli agenti aggressivi <i>Le strutture in elevazione non debbono subire dissoluzioni o disgregazioni e mutamenti di aspetto a causa dell'azione di agenti aggressivi chimici.</i> Livello minimo per la prestazione: Nelle opere e manufatti in calcestruzzo, la normativa prevede che gli spessori minimi del copriferro variano in funzione delle tipologie costruttive, in particolare la superficie dell'armatura resistente, comprese le staffe, deve distare dalle facce esterne del conglomerato di almeno 0,8 cm nel caso di solette, setti e pareti, e di almeno 2 cm nel caso di travi e pilastri. Tali misure devono essere aumentate, e rispettivamente portate a 2 cm per le solette e a 4 cm per le travi ed i pilastri, in presenza di salsedine marina, di emanazioni nocive, od in ambiente comunque aggressivo. Copriferri maggiori possono essere utilizzati in casi specifici (ad es. opere idrauliche). Normativa: D.M.17/01/2018 "Norme Tecniche per le Costruzioni".		
Co-002/Re-012	Requisito: Resistenza agli attacchi biologici <i>Le strutture in elevazione a seguito della presenza di organismi viventi (animali, vegetali, microrganismi) non dovranno subire riduzioni delle sezioni del copriferro con conseguenza della messa a nudo delle armature.</i> Livello minimo per la prestazione: I valori minimi di resistenza agli attacchi biologici variano in funzione dei materiali, dei prodotti utilizzati, delle classi di rischio, delle situazioni generali di servizio, dell'esposizione a umidificazione e del tipo di agente biologico. DISTRIBUZIONE DEGLI AGENTI BIOLOGICI PER CLASSI DI RISCHIO (UNI EN 335-1) CLASSE DI RISCHIO: 1; Situazione generale di servizio: non a contatto con terreno, al coperto (secco); Descrizione dell'esposizione a umidificazione in servizio: nessuna; Distribuzione degli agenti biologici: a)funghi: -; b)*insetti: U; c)termiti: L; d)organismi marini: -; CLASSE DI RISCHIO: 2; Situazione generale di servizio: non a contatto con terreno, al coperto (rischio di umidificazione); Descrizione dell'esposizione a umidificazione in servizio: occasionale; Distribuzione degli agenti biologici: a)funghi: U; b)*insetti: U; c)termiti: L; d)organismi marini: -; CLASSE DI RISCHIO: 3; Situazione generale di servizio: non a contatto con terreno, non al coperto; Descrizione dell'esposizione a umidificazione in servizio: frequente; Distribuzione degli agenti biologici: a)funghi: U; b)*insetti: U; c)termiti: L; d)organismi marini: -; CLASSE DI RISCHIO: 4; Situazione generale di servizio: a contatto con terreno o acqua dolce; Descrizione dell'esposizione a umidificazione in servizio: permanente; Distribuzione degli agenti biologici: a)funghi: U; b)*insetti: U; c)termiti: L; d)organismi marini: -; CLASSE DI RISCHIO: 5; Situazione generale di servizio: in acqua salata; Descrizione dell'esposizione a umidificazione in servizio: permanente; Distribuzione degli agenti biologici: a)funghi: U; b)*insetti: U; c)termiti: L; d)organismi marini: U. DOVE: U = universalmente presente in Europa		

	L = localmente presente in Europa * il rischio di attacco può essere non significativo a seconda delle particolari situazioni di servizio. Normativa: D.M.17/01/2018 "Norme Tecniche per le Costruzioni".		
Co-002/Re-014	Requisito: Resistenza al gelo <i>Le strutture in elevazione non dovranno subire disgregazioni e variazioni dimensionali e di aspetto in conseguenza della formazione di ghiaccio.</i> Livello minimo per la prestazione: I valori minimi variano in funzione del materiale impiegato. La resistenza al gelo viene determinata secondo prove di laboratorio su provini di calcestruzzo (provenienti da getti effettuati in cantiere, confezionato in laboratorio o ricavato da calcestruzzo già indurito) sottoposti a cicli alternati di gelo (in aria raffreddata) e disgelo (in acqua termostattizzata). Le misurazioni della variazione del modulo elastico, della massa e della lunghezza ne determinano la resistenza al gelo. Normativa: D.M.17/01/2018 "Norme Tecniche per le Costruzioni".		
Co-003	Strutture prefabbricate in elevazione		
Co-003/Re-002	Requisito: Contenimento delle dispersioni elettriche <i>Le strutture in elevazione dovranno in modo idoneo impedire eventuali dispersioni elettriche.</i> Livello minimo per la prestazione: Essi variano in funzione delle modalità di progetto. Normativa: D.M.17/01/2018 "Norme Tecniche per le Costruzioni".		
Co-003/Re-011	Requisito: Resistenza agli agenti aggressivi <i>Le strutture in elevazione non debbono subire dissoluzioni o disgregazioni e mutamenti di aspetto a causa dell'azione di agenti aggressivi chimici.</i> Livello minimo per la prestazione: Nelle opere e manufatti in calcestruzzo, la normativa prevede che gli spessori minimi del copriferro variano in funzione delle tipologie costruttive, in particolare la superficie dell'armatura resistente, comprese le staffe, deve distare dalle facce esterne del conglomerato di almeno 0,8 cm nel caso di solette, setti e pareti, e di almeno 2 cm nel caso di travi e pilastri. Tali misure devono essere aumentate, e rispettivamente portate a 2 cm per le solette e a 4 cm per le travi ed i pilastri, in presenza di salsedine marina, di emanazioni nocive, od in ambiente comunque aggressivo. Copriferri maggiori possono essere utilizzati in casi specifici (ad es. opere idrauliche). Normativa: D.M.17/01/2018 "Norme Tecniche per le Costruzioni".		
Co-003/Re-014	Requisito: Resistenza al gelo <i>Le strutture in elevazione non dovranno subire disgregazioni e variazioni dimensionali e di aspetto in conseguenza della formazione di ghiaccio.</i> Livello minimo per la prestazione: I valori minimi variano in funzione del materiale impiegato. La resistenza al gelo viene determinata secondo prove di laboratorio su provini di calcestruzzo (provenienti da getti effettuati in cantiere, confezionato in laboratorio o ricavato da calcestruzzo già indurito) sottoposti a cicli alternati di gelo (in aria raffreddata) e disgelo (in acqua termostattizzata). Le misurazioni della variazione del modulo elastico, della massa e della lunghezza ne determinano la resistenza al gelo. Normativa: D.M.17/01/2018 "Norme Tecniche per le Costruzioni".		

Classe Requisito

Protezione dai rischi d'intervento

Impianto elettrico - Su_006			
CODICE	INTERVENTI	CONTROLLO	FREQUENZA
Co-012	Quadro elettrico generale in BT		
Co-012/Re-014	Requisito: Limitazione dei rischi di intervento <i>Gli elementi costituenti l'impianto elettrico devono essere in grado di consentire ispezioni, manutenzioni e sostituzioni in modo agevole ed in ogni caso senza arrecare danno a persone o cose.</i> Livello minimo per la prestazione: Devono essere rispettati i livelli previsti in sede di progetto. Normativa: D.M. del 22/01/ 2008 n. 37; D.Lgs del 09/04/2008 n. 81 artt. 80-86; - CEI 64-8; CEI EN 62262; CEI 81-10.		
Co-013	Impianto elettrico di distribuzione		
Co-013/Re-014	Requisito: Limitazione dei rischi di intervento <i>Gli elementi costituenti l'impianto elettrico devono essere in grado di consentire ispezioni, manutenzioni e sostituzioni in modo agevole ed in ogni caso senza arrecare danno a persone o cose.</i> Livello minimo per la prestazione: Devono essere rispettati i livelli previsti in sede di progetto. Normativa: D.M. del 22/01/ 2008 n. 37; D.Lgs del 09/04/2008 n. 81 artt. 80-86; - CEI 64-8; CEI EN 62262; CEI 81-10.		

Sistemazioni esterne - Su_007			
CODICE	INTERVENTI	CONTROLLO	FREQUENZA
Co-014	Impianto di illuminazione		
Co-014/Re-010	Requisito: Limitazione dei rischi di intervento <i>Gli elementi costituenti l'impianto di illuminazione devono essere in grado di consentire ispezioni, manutenzioni e sostituzioni in modo agevole ed in ogni caso senza arrecare danno a persone o cose.</i> Livello minimo per la prestazione: Devono essere rispettati i livelli previsti in sede di progetto. Normativa: D.M. del 22/01/ 2008 n. 37; D.Lgs del 09/04/2008 n. 81 artt. 80-86; - CEI 64-8; CEI EN 62262; CEI 81-10.		
Sc-025/Cn-001	Controllo: Controllo dello stato Controllo dello stato e dell'integrità dei pali dell'illuminazione	Controllo a vista	730 giorni

Classe Requisito

Protezione elettrica

Sistema strutturale - Su_001			
CODICE	INTERVENTI	CONTROLLO	FREQUENZA
Co-001	Strutture in fondazione		
Co-001/Re-002	Requisito: Contenimento delle dispersioni elettriche <i>Le strutture in sottosuolo dovranno, in modo idoneo, impedire eventuali dispersioni elettriche.</i> Livello minimo per la prestazione: Essi variano in funzione delle modalità di progetto. Normativa: D.M.17/01/2018 "Norme Tecniche per le Costruzioni".		
Impianto elettrico - Su_006			
CODICE	INTERVENTI	CONTROLLO	FREQUENZA
Co-013	Impianto elettrico di distribuzione		
Co-013/Re-013	Requisito: Isolamento elettrico <i>Gli elementi costituenti l'impianto elettrico devono essere in grado di resistere al passaggio di cariche elettriche senza perdere le proprie caratteristiche.</i> Livello minimo per la prestazione: Devono essere rispettati i livelli previsti in sede di progetto. Normativa: D.M. del 22/01/ 2008 n. 37; D.Lgs del 09/04/2008 n. 81 artt. 80-86; - CEI 64-8; CEI EN 62262; CEI 81-10.		
Sistemazioni esterne - Su_007			
CODICE	INTERVENTI	CONTROLLO	FREQUENZA
Co-014	Impianto di illuminazione		
Co-014/Re-009	Requisito: Isolamento elettrico <i>Gli elementi costituenti l'impianto di illuminazione devono essere in grado di resistere al passaggio di cariche elettriche senza perdere le proprie caratteristiche.</i> Livello minimo per la prestazione: Devono essere rispettati i livelli previsti in sede di progetto. Normativa: D.M. del 22/01/ 2008 n. 37; D.Lgs del 09/04/2008 n. 81 artt. 80-86; - CEI 64-8; CEI EN 62262; CEI 81-10.		

Classe Requisito

Sicurezza d'intervento

Impianto elettrico - Su_006			
CODICE	INTERVENTI	CONTROLLO	FREQUENZA
Co-012	Quadro elettrico generale in BT		
Co-012/Re-007	Requisito: Contenimento della condensazione interstiziale <i>I componenti degli impianti elettrici capaci di condurre elettricità devono essere in grado di evitare la formazione di acqua di condensa per evitare alle persone</i>		

	<p><i>qualsiasi pericolo di folgorazioni per contatto diretto secondo quanto prescritto dalla norma CEI 64-8.</i></p> <p>Livello minimo per la prestazione: Devono essere rispettati i livelli previsti in sede di progetto.</p> <p>Normativa: D.M. del 22/01/ 2008 n. 37; D.Lgs del 09/04/2008 n. 81 artt. 80-86; - CEI 64-8; CEI EN 62262; CEI 81-10.</p>		
Co-012/Re-012	<p>Requisito: Impermeabilità ai liquidi</p> <p><i>I componenti degli impianti elettrici devono essere in grado di evitare il passaggio di fluidi liquidi per evitare alle persone qualsiasi pericolo di folgorazione per contatto diretto secondo quanto prescritto dalla normativa.</i></p> <p>Livello minimo per la prestazione: Devono essere rispettati i livelli previsti in sede di progetto.</p> <p>Normativa: D.M. del 22/01/ 2008 n. 37; D.Lgs del 09/04/2008 n. 81 artt. 80-86; - CEI 64-8; CEI EN 62262; CEI 81-10.</p>		
Co-013	Impianto elettrico di distribuzione		
Co-013/Re-007	<p>Requisito: Contenimento della condensazione interstiziale</p> <p><i>I componenti degli impianti elettrici capaci di condurre elettricità devono essere in grado di evitare la formazione di acqua di condensa per evitare alle persone qualsiasi pericolo di folgorazioni per contatto diretto secondo quanto prescritto dalla norma CEI 64-8.</i></p> <p>Livello minimo per la prestazione: Devono essere rispettati i livelli previsti in sede di progetto.</p> <p>Normativa: D.M. del 22/01/ 2008 n. 37; D.Lgs del 09/04/2008 n. 81 artt. 80-86; - CEI 64-8; CEI EN 62262; CEI 81-10.</p>		
Co-013/Re-012	<p>Requisito: Impermeabilità ai liquidi</p> <p><i>I componenti degli impianti elettrici devono essere in grado di evitare il passaggio di fluidi liquidi per evitare alle persone qualsiasi pericolo di folgorazione per contatto diretto secondo quanto prescritto dalla normativa.</i></p> <p>Livello minimo per la prestazione: Devono essere rispettati i livelli previsti in sede di progetto.</p> <p>Normativa: D.M. del 22/01/ 2008 n. 37; D.Lgs del 09/04/2008 n. 81 artt. 80-86; - CEI 64-8; CEI EN 62262; CEI 81-10.</p>		

Sistemazioni esterne - Su_007

CODICE	INTERVENTI	CONTROLLO	FREQUENZA
Co-014	Impianto di illuminazione		
Co-014/Re-004	<p>Requisito: Contenimento della condensazione interstiziale</p> <p><i>I componenti degli impianti di illuminazione capaci di condurre elettricità devono essere in grado di evitare la formazione di acqua di condensa per evitare alle persone qualsiasi pericolo di folgorazioni per contatto diretto secondo quanto prescritto dalla norma CEI 64-8.</i></p> <p>Livello minimo per la prestazione: Devono essere rispettati i livelli previsti in sede di progetto.</p> <p>Normativa: D.M. del 22/01/ 2008 n. 37; D.Lgs del 09/04/2008 n. 81 artt. 80-86; - CEI 64-8; CEI EN 62262; CEI 81-10.</p>		

Classe Requisito

Visivi

Impianto elettrico - Su_006

CODICE	INTERVENTI	CONTROLLO	FREQUENZA
Co-013	Impianto elettrico di distribuzione		
Co-013/Re-010	<p>Requisito: Efficienza luminosa</p> <p><i>I componenti che sviluppano un flusso luminoso devono garantire una efficienza luminosa non inferiore a quella stabilita dai costruttori delle lampade.</i></p> <p>Livello minimo per la prestazione: Devono essere rispettati i livelli previsti in sede di progetto.</p> <p>Normativa: D.M. del 22/01/ 2008 n. 37; D.Lgs del 09/04/2008 n. 81 artt. 80-86; - CEI 64-8; CEI EN 62262; CEI 81-10.</p>		

Sistemazioni esterne - Su_007

CODICE	INTERVENTI	CONTROLLO	FREQUENZA
Co-014	Impianto di illuminazione		
Co-014/Re-006	<p>Requisito: Efficienza luminosa</p> <p><i>I componenti che sviluppano un flusso luminoso devono garantire una efficienza luminosa non inferiore a quella stabilita dai costruttori delle lampade.</i></p>		

	Livello minimo per la prestazione: Devono essere rispettati i livelli previsti in sede di progetto. Normativa: D.M. del 22/01/ 2008 n. 37; D.Lgs del 09/04/2008 n. 81 artt. 80-86; - CEI 64-8; CEI EN 62262; CEI 81-10.		
Sistema strutturale - Su_001			
CODICE	INTERVENTI	CONTROLLO	FREQUENZA
Co-002	Strutture in elevazione		
Co-002/Re-009	Requisito: Regolarità delle finiture <i>Le pareti debbono avere gli strati superficiali in vista privi di difetti, fessurazioni, scagliature o screpolature superficiali e/o comunque esenti da caratteri che possano rendere difficile la lettura formale.</i> Livello minimo per la prestazione: I livelli minimi variano in funzione delle varie esigenze di aspetto come: la planarità; l'assenza di difetti superficiali; l'omogeneità di colore; l'omogeneità di brillantezza; l'omogeneità di insudiciamento, ecc.. Normativa: D.M.17/01/2018 "Norme Tecniche per le Costruzioni".		
Opere di ingegneria geotecnica - Su_002			
CODICE	INTERVENTI	CONTROLLO	FREQUENZA
Co-004	Muri di sostegno		
Co-004/Re-002	Requisito: Regolarità delle finiture <i>Le pareti debbono avere gli strati superficiali in vista privi di difetti, fessurazioni, scagliature o screpolature superficiali e/o comunque esenti da caratteri che possano rendere difficile la lettura formale.</i> Livello minimo per la prestazione: I livelli minimi variano in funzione delle varie esigenze di aspetto come: la planarità; l'assenza di difetti superficiali; l'omogeneità di colore. Normativa: D.M.17/01/2018 "Norme Tecniche per le Costruzioni".		
Sc-004/Cn-001	Controllo: Controllo periodico Ispezione visiva dello stato delle superfici degli elementi in calcestruzzo armato individuando la presenza di eventuali anomalie come fessurazioni, disgregazioni, distacchi, riduzione del copriferro e relativa esposizione a processi di corrosione dei ferri d'armatura. Verifica dello stato del calcestruzzo e controllo del degrado e/o eventuali processi di carbonatazione.	Controllo a vista	360 giorni

COMUNE DI PECCIOLI
PROVINCIA DI PISA

PIANO DI MANUTENZIONE
MANUALE DI MANUTENZIONE
(Articolo 38 D.P.R. 207/2010)

DESCRIZIONE:

REALIZZAZIONE DI NUOVA VIABILITA' A FABBRICA DI PECCIOLI.

COMMITTENTE:

COMUNE DI PECCIOLI

IL TECNICO:

Ing. Francesco Donati

Studio Tecnico: R.T.P. PROTECNO ASS. PROF.LE - GEOM. MARCO CASATI - P.I. MAURIZIO PICCHI

ELENCO CORPI D'OPERA

N° 1	-Nuova Opera-	Su_001	Sistema strutturale
N° 1	-Nuova Opera-	Su_002	Opere di ingegneria geotecnica
N° 1	-Nuova Opera-	Su_003	Infrastrutture viarie
N° 1	-Nuova Opera-	Su_004	Attrezzature urbane
N° 1	-Nuova Opera-	Su_005	Reti tecnologiche
N° 1	-Nuova Opera-	Su_006	Impianto elettrico
N° 1	-Nuova Opera-	Su_007	Sistemazioni esterne

Corpo d'Opera N° 1 - -Nuova Opera-

Sistema strutturale - Su_001

Il sistema strutturale rappresenta l'insieme di tutti gli elementi portanti principali e secondari che, nell'organismo architettonico che ne deriva, sono destinati ad assorbire i carichi e le azioni esterne cui il manufatto è soggetto durante tutta la sua vita di esercizio.

REQUISITI E PRESTAZIONI

Su_001/Re-002 - Requisito: Contenimento delle dispersioni elettriche

Classe Requisito: Protezione elettrica

Le strutture in sottosuolo dovranno, in modo idoneo, impedire eventuali dispersioni elettriche.

Prestazioni: *Tutte le parti metalliche facenti parte delle strutture in sottosuolo dovranno essere connesse ad impianti di terra mediante dispersori, in modo che esse vengano a trovarsi allo stesso potenziale elettrico del terreno.*

Livello minimo per la prestazione: *Essi variano in funzione delle modalità di progetto.*

Normativa: D.M.17/01/2018 "Norme Tecniche per le Costruzioni".

Su_001/Re-009 - Requisito: Regolarità delle finiture

Classe Requisito: Visivi

Le pareti debbono avere gli strati superficiali in vista privi di difetti, fessurazioni, scagliature o screpolature superficiali e/o comunque esenti da caratteri che possano rendere difficile la lettura formale.

Prestazioni: *Le superfici delle pareti perimetrali non devono presentare anomalie e/o comunque fessurazioni, screpolature, sbollature superficiali, ecc.. Le tonalità dei colori dovranno essere omogenee e non evidenziare eventuali tracce di ripresa di colore e/o comunque di ritocchi.*

Livello minimo per la prestazione: *I livelli minimi variano in funzione delle varie esigenze di aspetto come: la planarità; l'assenza di difetti superficiali; l'omogeneità di colore; l'omogeneità di brillantezza; l'omogeneità di insudiciamento, ecc..*

Normativa: D.M.17/01/2018 "Norme Tecniche per le Costruzioni".

Su_001/Re-011 - Requisito: Resistenza agli agenti aggressivi

Classe Requisito: Protezione dagli agenti chimici ed organici

Le strutture in sottosuolo non debbono subire dissoluzioni o disgregazioni e mutamenti di aspetto a causa dell'azione di agenti aggressivi chimici.

Prestazioni: *Le strutture in sottosuolo dovranno conservare nel tempo, sotto l'azione di agenti chimici (anidride carbonica, solfati, ecc.) presenti in ambiente, le proprie caratteristiche funzionali.*

Livello minimo per la prestazione: *Nelle opere e manufatti in calcestruzzo, la normativa prevede che gli spessori minimi del copriferro variano in funzione delle tipologie costruttive, in particolare la superficie dell'armatura resistente, comprese le staffe, deve distare dalle facce esterne del conglomerato di almeno 0,8 cm nel caso di solette, setti e pareti, e di almeno 2 cm nel caso di travi e pilastri. Tali misure devono essere aumentate, e rispettivamente portate a 2 cm per le solette e a 4 cm per le travi ed i pilastri, in presenza di salsedine marina, di emanazioni nocive, od in ambiente comunque aggressivo. Copriferri maggiori possono essere utilizzati in casi specifici (ad es. opere idrauliche).*

Normativa: D.M.17/01/2018 "Norme Tecniche per le Costruzioni".

Su_001/Re-012 - Requisito: Resistenza agli attacchi biologici

Classe Requisito: Protezione dagli agenti chimici ed organici

Le strutture in fondazione e di contenimento a seguito della presenza di organismi viventi (animali, vegetali, microrganismi) non dovranno subire riduzioni delle sezioni del copriferro con conseguenza della messa a nudo delle armature.

Prestazioni: *Le strutture in sottosuolo costituite da elementi in legno non dovranno permettere la crescita di funghi, insetti, muffe, organismi marini, ecc., ma dovranno conservare nel tempo le proprie caratteristiche funzionali anche in caso di attacchi biologici. Gli elementi in legno dovranno essere trattati con prodotti protettivi idonei.*

Livello minimo per la prestazione: *I valori minimi di resistenza agli attacchi biologici variano in funzione dei materiali, dei prodotti utilizzati, delle classi di rischio, delle situazioni generali di servizio, dell'esposizione a umidificazione e del tipo di agente biologico.*

DISTRIBUZIONE DEGLI AGENTI BIOLOGICI PER CLASSI DI RISCHIO (UNI EN 335-1)

CLASSE DI RISCHIO: 1;

Situazione generale di servizio: non a contatto con terreno, al coperto (secco);

Descrizione dell'esposizione a umidificazione in servizio: nessuna;

*Distribuzione degli agenti biologici: a)funghi: -; b)*insetti: U; c)termiti: L; d)organismi marini: -.*

CLASSE DI RISCHIO: 2;

Situazione generale di servizio: non a contatto con terreno, al coperto (rischio di umidificazione);

Descrizione dell'esposizione a umidificazione in servizio: occasionale;

*Distribuzione degli agenti biologici: a)funghi: U; b)*insetti: U; c)termiti: L; d)organismi marini: -.*

CLASSE DI RISCHIO: 3;

Situazione generale di servizio: non a contatto con terreno, non al coperto;

Descrizione dell'esposizione a umidificazione in servizio: frequente;

*Distribuzione degli agenti biologici: a)funghi: U; b)*insetti: U; c)termiti: L; d)organismi marini: -;*

CLASSE DI RISCHIO: 4;

Situazione generale di servizio: a contatto con terreno o acqua dolce;

Descrizione dell'esposizione a umidificazione in servizio: permanente;

*Distribuzione degli agenti biologici: a)funghi: U; b)*insetti: U; c)termiti: L; d)organismi marini: -.*

CLASSE DI RISCHIO: 5;

Situazione generale di servizio: in acqua salata;

Descrizione dell'esposizione a umidificazione in servizio: permanente;

*Distribuzione degli agenti biologici: a)funghi: U; b)*insetti: U; c)termiti: L; d)organismi marini: U.*

DOVE:

U = universalmente presente in Europa

L = localmente presente in Europa

** il rischio di attacco può essere non significativo a seconda delle particolari situazioni di servizio.*

Normativa: D.M.17/01/2018 "Norme Tecniche per le Costruzioni".

Su_001/Re-013 - Requisito: Resistenza al fuoco

Classe Requisito: Protezione antincendio

La resistenza al fuoco rappresenta l'attitudine degli elementi che costituiscono le strutture a conservare, in un tempo determinato, la stabilità (R), la tenuta (E) e l'isolamento termico (I). Essa è intesa come il tempo necessario affinché la struttura raggiunga uno dei due stati limite di stabilità e di integrità, in corrispondenza dei quali non è più in grado sia di reagire ai carichi applicati sia di impedire la propagazione dell'incendio.

Prestazioni: Gli elementi delle strutture in elevazione devono presentare una resistenza al fuoco (REI) non inferiore a quello determinabile in funzione del carico d'incendio, secondo le modalità specificate nella C.M. dell'Interno 14.9.1961 n.91.

Livello minimo per la prestazione: In particolare gli elementi costruttivi delle strutture di elevazione devono avere la resistenza al fuoco indicata di seguito, espressa in termini di tempo entro il quale le strutture di elevazioni conservano stabilità, tenuta alla fiamma, ai fumi ed isolamento termico:

Altezza antincendio (m): da 12 a 32 - Classe REI (min): 60;

Altezza antincendio (m): da oltre 32 a 80 - Classe REI (min): 90;

Altezza antincendio (m): oltre 80 - Classe REI (min): 120.

Normativa: D.M.17/01/2018 "Norme Tecniche per le Costruzioni".

Su_001/Re-014 - Requisito: Resistenza al gelo

Classe Requisito: Protezione dagli agenti chimici ed organici

Le strutture in sottosuolo non dovranno subire disgregazioni e variazioni dimensionali e di aspetto in conseguenza della formazione di ghiaccio.

Prestazioni: Le strutture in sottosuolo dovranno conservare nel tempo le proprie caratteristiche funzionali se sottoposte a cause di gelo e disgelo. In particolare all'insorgere di pressioni interne che ne provocano la degradazione.

Livello minimo per la prestazione: I valori minimi variano in funzione del materiale impiegato. La resistenza al gelo viene determinata secondo prove di laboratorio su provini di calcestruzzo (provenienti da getti effettuati in cantiere, confezionato in laboratorio o ricavato da calcestruzzo già indurito) sottoposti a cicli alternati di gelo (in aria raffreddata) e disgelo (in acqua termostattizzata). Le misurazioni della variazione del modulo elastico, della massa e della lunghezza ne determinano la resistenza al gelo.

Normativa: D.M.17/01/2018 "Norme Tecniche per le Costruzioni".

Su_001/Re-015 - Requisito: Resistenza al vento

Classe Requisito: Di stabilità

Le strutture di elevazione debbono resistere alle azioni e depressioni del vento tale da non compromettere la stabilità e la funzionalità degli elementi che le costituiscono.

Prestazioni: Le strutture di elevazione devono resistere all'azione del vento tale da assicurare durata e funzionalità nel tempo senza compromettere la sicurezza dell'utenza. L'azione del vento da considerare è quella prevista dal D.M.14/01/2008.

Livello minimo per la prestazione: I valori minimi variano in funzione del tipo di struttura in riferimento ai seguenti parametri dettati dal D.M.14/01/2008

Normativa: D.M.17/01/2018 "Norme Tecniche per le Costruzioni".

Su_001/Re-016 - Requisito: Resistenza meccanica

Classe Requisito: Di stabilità

Le strutture in sottosuolo dovranno essere in grado di contrastare le eventuali manifestazioni di deformazioni e cedimenti rilevanti dovuti all'azione di determinate sollecitazioni (carichi, forze sismiche, ecc.).

Prestazioni: Le strutture in sottosuolo, sotto l'effetto di carichi statici, dinamici e accidentali devono assicurare stabilità e resistenza.

Livello minimo per la prestazione: Per i livelli minimi si rimanda alle prescrizioni di legge e di normative vigenti in materia.

Normativa: D.M.17/01/2018 "Norme Tecniche per le Costruzioni".

Sistema strutturale - Su_001 - Elenco Componenti -

Su_001/Co-001	Strutture in fondazione
Su_001/Co-002	Strutture in elevazione
Su_001/Co-003	Strutture prefabbricate in elevazione

Strutture in fondazione - Su_001/Co-001

Si definisce fondazione quella parte della struttura del sistema edilizio destinata a sostenere nel tempo il peso della sovrastante costruzione e a distribuirlo, insieme alle risultanti delle forze esterne, sul terreno di fondazione senza che si verifichino dissesti sia nel suolo che nella costruzione.

Ubicazione:

Indicazione sul posizionamento locale del componente: *Le strutture di fondazione sono collocate al di sotto del piano di campagna*

Documentazione:

Elaborati strutturali: *Le tavole contenenti gli elaborati strutturali.....*

Strutture in fondazione - Su_001/Co-001 - Elenco Schede -

Su_001/Co-001/Sc-001	Platee
Su_001/Co-001/Sc-002	Cordoli in cemento armato

Platee - Su_001/Co-001/Sc-001

La fondazione a platea viene utilizzata per edifici a struttura in c.a. o in acciaio quando il terreno di fondazione ha una resistenza unitaria modesta rispetto al carico trasmesso dall'edificio. Sono costituite da travi principali, che si incontrano in corrispondenza della base dei pilastri, da travi secondarie, incastrate a quelle principali e poco distanziate fra loro in modo da ridurre lo spessore e l'armatura delle solette, e da solette incastrate alle travi e armate con ferri unidirezionali o incrociati. Viene realizzato, sotto la fondazione, uno strato (solitamente di 10 cm) di magrone, confezionato con cls a basso dosaggio, per livellare il piano di appoggio e per evitare il contatto fra l'armatura e il suolo.

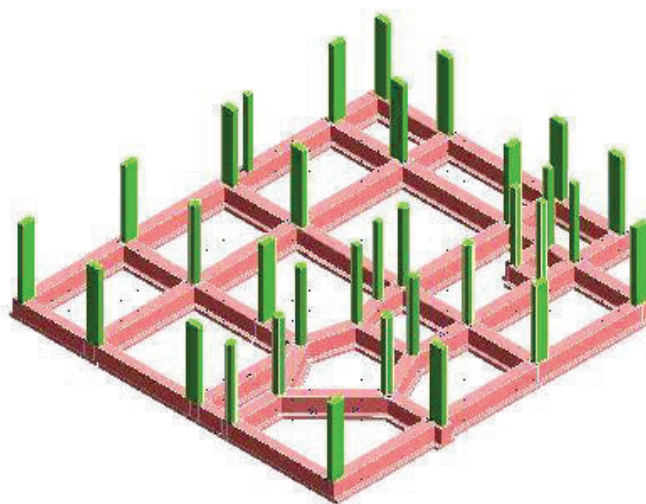

Diagnostica:

Cause possibili delle anomalie:

Anomalie generalizzate

Possono derivare da errori nella concezione, o da una cattiva esecuzione, sia da modificazioni nella resistenza e nella consistenza del suolo, dipendenti da:

- la variazione del tenore d'acqua nel terreno;
- dispersioni d'acqua di una certa entità nelle vicinanze;
- penetrazioni d'acqua per infiltrazioni;
- variazioni nel livello della falda freatica dovute a piogge intense o a un periodo di siccità.

Anomalie puntuali o parziali

Possono derivare da una evoluzione localizzata della portanza del suolo dovuta a:

- crescita del tenore d'acqua nel terreno;

- l'apertura di scavi o l'esecuzione di sbancamenti di dimensioni significative in prossimità;
- la circolazione molto intensa di veicoli pesanti;
- uno scivolamento del terreno;
- un sovraccarico puntuale.

Anomalie Ricontrabili:

Sc-001/An-001 - Cedimenti

Dissesti dovuti a cedimenti di natura e causa diverse, talvolta con manifestazioni dell'abbassamento del piano di imposta della fondazione.

Sc-001/An-002 - Corrosione

Degradazione che implica l'evolversi di processi chimici che portano alla corrosione delle armature in acciaio per carbonatazione del ricoprimento di calcestruzzo o per cloruri, visibile con distacchi del copriferro, lesioni e striature di ruggine.

Sc-001/An-003 - Difetti nella verticalità

Difetti nella verticalità, sia dei muri, sia delle connessioni a causa di dissesti o eventi di natura diversa.

Sc-001/An-004 - Fessurazioni

Presenza di rotture singole, ramificate, ortogonale o parallele all'armatura che possono interessare l'intero spessore del manufatto.

Sc-001/An-005 - Lesioni

Rotture che si manifestano con l'interruzione del tessuto strutturale dell'elemento, le cui caratteristiche e andamento ne definiscono l'importanza e il tipo.

Sc-001/An-006 - Umidità

Presenza di umidità dovuta spesso per risalita capillare.

Controlli eseguibili dall'utente

Sc-001/Cn-001 - Controllo periodico

Procedura: Controllo a vista
Frequenza: 360 giorni

Le anomalie più frequenti a carico delle fondazioni si manifestano generalmente attraverso fenomeni visibili a livello delle strutture di elevazione. Bisogna controllare periodicamente l'integrità delle pareti e dei pilastri verificando l'assenza di eventuali lesioni e/o fessurazioni. Controllare eventuali smottamenti del terreno circostante alla struttura che possano essere indicatori di cedimenti strutturali. Effettuare verifiche e controlli approfonditi particolarmente in corrispondenza di manifestazioni a calamità naturali (sisma, nubifragi, ecc.).

Anomalie: -Umidità, -Difetti nella verticalità, -Lesioni, -Fessurazioni, -Cedimenti

Ditte Specializzate: Tecnici di livello superiore

Interventi eseguibili dal personale specializzato

Sc-001/In-001 - Interventi strutturali

Frequenza: Quando occorre

In seguito alla comparsa di segni di cedimenti strutturali (lesioni, fessurazioni, rotture), effettuare accurati accertamenti per la diagnosi e la verifica delle strutture, da parte di tecnici qualificati, che possano individuare la causa/effetto del dissesto ed evidenziare eventuali modificazioni strutturali tali da compromettere la stabilità delle strutture, in particolare verificare la perpendicolarità del fabbricato. Procedere quindi al consolidamento delle stesse a secondo del tipo di dissesti riscontrati.

Ditte Specializzate: Tecnici di livello superiore

Note:

Nota:

Tutte le prescrizioni di manutenzione vanno realizzate secondo il disciplinare

Cordoli in cemento armato - Su_001/Co-001/Sc-002

I cordoli di fondazione realizzate generalmente per edifici in muratura e/o per consolidare fondazioni esistenti che devono assolvere alla finalità di distribuire adeguatamente i carichi verticali su una superficie di terreno più ampia rispetto alla base del muro, conferendo un adeguato livello di sicurezza. Infatti aumentando la superficie di appoggio, le tensioni di compressione che agiscono sul terreno tendono a ridursi in modo tale da essere inferiori ai valori limite di portanza del terreno.

Requisiti e Prestazioni:

Sc-002/Re-016 - Requisito: Resistenza meccanica

Classe Requisito: Di stabilità

Le strutture in sottosuolo dovranno essere in grado di contrastare le eventuali manifestazioni di deformazioni e cedimenti rilevanti dovuti all'azione di determinate sollecitazioni (carichi, forze sismiche, ecc.).

Prestazioni: *Le strutture in sottosuolo, sotto l'effetto di carichi statici, dinamici e accidentali devono assicurare stabilità e resistenza.*

Livello minimo per la prestazione: *Per i livelli minimi si rimanda alle prescrizioni di legge e di normative vigenti in materia.*

Sc-002/Re-022 - Requisito: Uso di materiali, elementi e componenti a durabilità alta

Classe Requisito: Utilizzo razionale delle risorse

Razionale uso delle risorse mediante l'impiego di materiali ad elevata durabilità.

Prestazioni: *In fase progettuale individuare e scegliere elementi e componenti contraddistinti da una durabilità alta.*

Livello minimo per la prestazione: *In fase di progetto occorre assicurare una adeguata percentuale di elementi costruttivi contraddistinti da una durabilità elevata.*

Anomalie Ricontrabili:

Sc-002/An-001 - Cedimenti

Dissesti dovuti a cedimenti di natura e causa diverse, talvolta con manifestazioni dell'abbassamento del piano di imposta della fondazione.

Sc-002/An-002 - Deformazioni e spostamenti

Deformazioni e spostamenti dovuti a cause esterne che alterano la normale configurazione dell'elemento.

Sc-002/An-003 - Difetti nella verticalità

Difetti nella verticalità, sia dei muri, sia delle connessioni a causa di dissesti o eventi di natura diversa.

Sc-002/An-004 - Distacco

Disgregazione e distacco di parti notevoli del materiale che può manifestarsi anche mediante espulsione di elementi prefabbricati dalla loro sede.

Sc-002/An-005 - Esposizione dei ferri di armatura

Distacchi di parte di calcestruzzo (copriferro) e relativa esposizione dei ferri di armatura a fenomeni di corrosione per l'azione degli agenti atmosferici.

Sc-002/An-006 - Fessurazioni

Degradazione che si manifesta con la formazione di soluzioni di continuità del materiale e che può implicare lo spostamento reciproco delle parti.

Sc-002/An-007 - Impiego di materiali non durevoli

Impiego di materiali non durevoli nelle fasi manutentive degli elementi.

Sc-002/An-008 - Lesioni

Rotture che si manifestano con l'interruzione del tessuto strutturale dell'elemento, le cui caratteristiche e andamento ne definiscono l'importanza e il tipo.

Sc-002/An-009 - Rigonfiamento

Variazione della sagoma che interessa l'intero spessore del materiale e che si manifesta soprattutto in elementi lastriformi. Ben riconoscibile essendo dato dal tipico andamento "a bolla" combinato all'azione della gravità.

Sc-002/An-010 - Umidità

Presenza di umidità dovuta spesso per risalita capillare.

Controlli eseguibili dal personale specializzato

Sc-002/Cn-001 - Controllo struttura

Procedura: Controllo a vista

Frequenza: 360 giorni

Controllare l'integrità delle pareti e dei pilastri verificando l'assenza di eventuali lesioni e/o fessurazioni. Controllare eventuali smottamenti del terreno circostante alla struttura che possano essere indicatori di cedimenti strutturali. Effettuare verifiche e controlli approfonditi particolarmente in corrispondenza di manifestazioni a calamità naturali (sisma, nubifragi, ecc.).

Requisiti da verificare: -Resistenza meccanica

Anomalie: -Cedimenti, -Deformazioni e spostamenti

Ditte Specializzate: Tecnici di livello superiore

Sc-002/Cn-002 - Verifica impiego di materiali durevoli

Procedura: Verifica

Frequenza: Quando occorre

Verificare che nelle fasi manutentive degli elementi vengano utilizzati componenti caratterizzati da una durabilità elevata.

Requisiti da verificare: -Uso di materiali, elementi e componenti a durabilità alta

Anomalie: -Impiego di materiali non durevoli

Ditte Specializzate: Tecnici di livello superiore

Interventi eseguibili dal personale specializzato

Sc-002/In-001 - Interventi sulle strutture

Frequenza: Quando occorre

In seguito alla comparsa di segni di cedimenti strutturali (lesioni, fessurazioni, rotture), effettuare accurati accertamenti per la diagnosi e la verifica delle strutture, da parte di tecnici qualificati, che possano individuare la causa/effetto del dissesto ed evidenziare eventuali modificazioni strutturali tali da compromettere la stabilità delle strutture, in particolare verificare la perpendicolarità del fabbricato. Procedere quindi al consolidamento delle stesse a secondo del tipo di dissesti riscontrati.

Ditte Specializzate: Specializzati vari

Strutture in elevazione - Su_001/Co-002

Si definiscono strutture di elevazione gli insiemi degli elementi tecnici del sistema edilizio aventi la funzione di resistere alle azioni di varia natura agenti sulla parte di costruzione fuori terra, trasmettendole alle strutture di fondazione e quindi al terreno.

Strutture prefabbricate in elevazione - Su_001/Co-003

Si definiscono strutture in elevazione gli insiemi degli elementi tecnici del sistema edilizio aventi la funzione di resistere alle azioni di varia natura agenti sulla parte di costruzione fuori terra, trasmettendole alle strutture di fondazione e quindi al terreno. In particolare le strutture verticali sono costituite dagli elementi tecnici con funzione di sostenere i carichi agenti, trasmettendoli verticalmente ad altre parti aventi funzione strutturale e ad esse collegate. Le strutture prefabbricate sono costituite da elementi monodimensionali (pilastri e travi) realizzati a piè d'opera. Sono generalmente costituite da elementi industrializzati che consentono una riduzione dei costi in relazione alla diminuzione degli oneri derivanti dalla realizzazione in corso d'opera e dalla eliminazione delle operazioni di carpenteria e delle opere di sostegno provvisorie.

Corpo d'Opera N° 1 - -Nuova Opera-

Opere di ingegneria geotecnica - Su_002

L' Ingegneria Geotecnica, nella concezione, progettazione e realizzazione delle opere, si confronta con numerosi e svariati problemi connessi all'interazione con i terreni e con le rocce, nella loro sede naturale o usati come materiali da costruzione. Le fondazioni, le opere di sostegno, le opere in sotterraneo, le grandi infrastrutture stradali ed idrauliche, le opere costiere ed in mare aperto sono alcuni esempi di problemi del primo tipo; le dighe e gli argini di materiali sciolti, i rilevati stradali, le colmate sono esempi del secondo tipo.

In un campo più ampio di quello del manufatto, problemi di interazione con il sottosuolo a scala territoriale, sono quelli, ad esempio, relativi alle frane ed alla loro stabilizzazione, alla subsidenza, all'amplificazione locale delle azioni sismiche, alla pianificazione geotecnica del territorio.

REQUISITI E PRESTAZIONI

Su_002/Re-002 - Requisito: Regolarità delle finiture

Classe Requisito: Visivi

Le pareti debbono avere gli strati superficiali in vista privi di difetti, fessurazioni, scagliature o screpolature superficiali e/o comunque esenti da caratteri che possano rendere difficile la lettura formale.

Prestazioni: *Le superfici delle pareti perimetrali non devono presentare anomalie e/o comunque fessurazioni, screpolature, sbollature superficiali, ecc..*

Livello minimo per la prestazione: *I livelli minimi variano in funzione delle varie esigenze di aspetto come: la planarità; l'assenza di difetti superficiali; l'omogeneità di colore.*

Normativa: *D.M.17/01/2018 "Norme Tecniche per le Costruzioni".*

Su_002/Re-003 - Requisito: Resistenza alla corrosione

Classe Requisito: Durabilità tecnologica

Le reti utilizzate devono essere realizzate con materiali idonei in modo da garantire la funzionalità del sistema.

Prestazioni: *Le reti devono essere realizzate con ferri capaci di non generare fenomeni di corrosione se sottoposti all'azione dell'acqua e del gelo. Possono essere rivestiti con rivestimenti di zinco e di lega di zinco che devono essere sottoposti a prova in conformità alle norme UNI EN 10244-1 e UNI EN 10244-2.*

Livello minimo per la prestazione: *I materiali utilizzati per la formazione delle reti devono soddisfare i requisiti indicati dalla norma UNI EN 10223.*

Normativa: *-UNI 10218; -UNI EN 10223; -UNI EN 10244-1; -UNI EN 10244-2.*

Su_002/Re-004 - Requisito: Resistenza meccanica

Classe Requisito: Di stabilità

Le strutture di sostegno dovranno essere in grado di contrastare le eventuali manifestazioni di deformazioni e cedimenti rilevanti dovuti all'azione di determinate sollecitazioni (carichi, forze sismiche, ecc.).

Prestazioni: *Le strutture in sottosuolo, sotto l'effetto di carichi statici, dinamici e accidentali devono assicurare stabilità e resistenza.*

Livello minimo per la prestazione: *Per i livelli minimi si rimanda alle prescrizioni di legge e di normative vigenti in materia.*

Normativa: *D.M.17/01/2018 "Norme Tecniche per le Costruzioni".*

Opere di ingegneria geotecnica - Su_002 - Elenco Componenti -

Su_002/Co-004	Muri di sostegno
Su_002/Co-005	Stabilizzazione pendii

Muri di sostegno - Su_002/Co-004

Per muro di sostegno si intende un manufatto murario con la funzione principale di sostenere, o contenere, fronti di terreno di qualsiasi natura e tipologia, eventualmente artificiali.

I muri di sostegno possono essere distinti in base al posizionamento o al principio statico con cui resistono:

- muri di controripa, che sostengono un manufatto;
- muri di sottoripa o sottoscarpa, che sostengono terre sovrastanti il manufatto.

I muri possono essere anche incastrati o a doppia armatura

I materiali con i quali si possono costruire i muri di sostegno sono: muratura di mattoni, muratura di calcestruzzo non armato, cemento armato, gabbioni.

Principi statici:

- Muri a gravità, ovvero elementi murari di adeguate dimensioni che fondano la loro stabilità sulla particolare robustezza della struttura e del peso;
- Muri a contrafforti, in cui i contrafforti lavorano in un piano verticale, prendendo su di sé la spinta delle terre, e il pannello murario lavora per inflessione in piani orizzontali, con la funzione principale di contenimento del terreno;
- Muri a mensola, ovvero elementi murari snelli, con fondazioni particolarmente ampie (in modo da realizzare l'incastro al piede) in cui la parete svolge entrambe le funzioni, di sostegno e di contenimento.

Per la loro natura, è possibile che i muri a gravità siano realizzati con calcestruzzo non armato e talvolta possano inglobare elementi litici di grosse dimensioni in modo da conseguire un certo risparmio economico. Gli altri due tipi di muro devono invece prevedere, almeno per il pannello murario, soggetto a sforzi di flessione, una sufficiente quantità di armatura.

Muri di sostegno - Su_002/Co-004 - Elenco Schede -

Su_002/Co-004/Sc-003	Scatolari
Su_002/Co-004/Sc-004	Paramento in c.a.

Scatolari - Su_002/Co-004/Sc-003

Si tratta di strutture la cui funzione non si riduce soltanto a sostenere la spinta del terreno. Esse sono costituite da elementi scatolari prefabbricati in calcestruzzo di cemento direttamente messi in opera, con sezione diversa a secondo dell'impiego, utilizzati generalmente per la protezione di argini.

Diagnostica:

Cause possibili delle anomalie:

- Origini delle deformazioni meccaniche significative
- errori di calcolo;
- errori di concezione;
- difetti di fabbricazione.

Origini di avarie puntuali

Possono essere dovute a:

- cedimenti differenziali;
- sovraccarichi importanti non previsti;
- crescita del tenore d'acqua nel terreno;
- l'apertura di scavi o l'esecuzione di sbancamenti di dimensioni significative in prossimità;
- la circolazione molto intensa di veicoli pesanti;
- uno scivolamento del terreno;

Origini dei difetti del suolo;

- variazione della portanza del sottosuolo;
- variazione del livello della falda;
- opere in sottosuolo non previste.

Anomalie Ricontrabili:

Sc-003/An-001 - Corrosione

Decadimento dei materiali metallici a causa della combinazione con sostanze presenti nell'ambiente (ossigeno, acqua, anidride carbonica, ecc.).

Sc-003/An-002 - Deformazioni e spostamenti

Deformazioni e spostamenti dovuti a cause esterne che alterano la normale configurazione dell'elemento.

Sc-003/An-003 - Distacco

Distacchi di parte di calcestruzzo (copriferro) e relativa esposizione dei ferri di armatura a fenomeni di corrosione per l'azione degli agenti atmosferici.

Sc-003/An-004 - Esposizione dei ferri di armatura

Distacchi ed espulsione di parte del calcestruzzo (copriferro) e relativa esposizione dei ferri di armatura dovuta a fenomeni di corrosione delle armature metalliche per l'azione degli agenti atmosferici.

Sc-003/An-005 - Fenomeni di schiacciamento

Fenomeni di schiacciamento della struttura di sostegno in seguito ad eventi straordinari (frane, smottamenti, ecc.) e/o in conseguenza di errori di progettazione strutturale.

Sc-003/An-006 - Fessurazioni

Presenza di rotture singole, ramificate, ortogonale o parallele all'armatura che possono interessare l'intero spessore del manufatto.

Sc-003/An-007 - Lesioni

Si manifestano con l'interruzione delle superfici dell'elemento strutturale. Le caratteristiche, l'andamento, l'ampiezza ne caratterizzano l'importanza e il tipo.

Sc-003/An-008 - Mancanza

Mancanza di elementi integrati nelle strutture di contenimento (pietre, parti di rivestimenti, ecc.).

Sc-003/An-009 - Presenza di vegetazione

Presenza di vegetazione caratterizzata dalla formazione di licheni, muschi e piante lungo le superficie.

Sc-003/An-010 - Principi di ribaltamento

Fenomeni di ribaltamento della struttura di sostegno in seguito ad eventi straordinari (frane, smottamenti, ecc.) e/o in conseguenza di errori di progettazione strutturale.

Sc-003/An-011 - Principi di scorrimento

Fenomeni di scorrimento della struttura di sostegno (scorrimento terra-muro; scorrimento tra sezioni contigue orizzontali interne) in seguito ad eventi straordinari (frane, smottamenti, ecc.) e/o in conseguenza di errori di progettazione strutturale.

Controlli eseguibili dal personale specializzato

Sc-003/Cn-001 - Controllo generale

Procedura: Controllo a vista

Frequenza: 360 giorni

Controllare la stabilità delle strutture e l'assenza di eventuali anomalie. In particolare la comparsa di segni di dissesti evidenti (fratturazioni, lesioni, principio di ribaltamento, ecc.) Verifica dello stato del calcestruzzo e controllo del degrado e/o di eventuali processi di carbonatazione e/o corrosione. Controllare l'efficacia dei sistemi di drenaggio.

Requisiti da verificare: -Resistenza meccanica

Anomalie: -Deformazioni e spostamenti, -Fenomeni di schiacciamento, -Principi di ribaltamento, -Principi di scorrimento, -Fessurazioni

Ditte Specializzate: Tecnici di livello superiore

Interventi eseguibili dal personale specializzato

Sc-003/In-001 - Interventi sulle strutture

Frequenza: A guasto

Gli interventi riparativi dovranno effettuarsi a secondo del tipo di anomalia riscontrata e previa diagnosi delle cause del difetto accertato.

Ditte Specializzate: Specializzati vari

Paramento in c.a. - Su_002/Co-004/Sc-004

Elemento strutturale bidimensionale in conglomerato cementizio armato a sezione rettangolare incastrati alla suola di fondazione. E' caratterizzato dalla necessaria resistenza alle sollecitazioni di flessione e taglio dovute alla spinta del terreno.

Sono di due tipi:

-muro a sbalzo o a mensola;

- muro a speroni: caratterizzato dall'aggiunta alla mensola di setti triangolari o trapezoidali, detti speroni, posti ortogonalmente rispetto alla parete verticale.

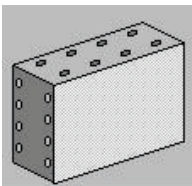

Diagnostica:

Cause possibili delle anomalie:

Origini delle deformazioni meccaniche significative:

-errori di calcolo;

-errori di concezione;

-difetti di fabbricazione.

Origine dei degradi superficiali. Provengono frequentemente da:

- insufficienza del copriferro;
- fessurazioni che lasciano penetrare l'acqua con aumento di volume apparente delle armature;
- urti sugli spigoli.

Origini di avarie puntuali che possono essere dovute a:

- cedimenti differenziali;
- sovraccarichi importanti non previsti;
- indebolimenti localizzati del calcestruzzo (nidi di ghiaia).

Anomalie Ricontrabili:

Sc-004/An-001 - Bolle d'aria

Alterazione della superficie del calcestruzzo caratterizzata dalla presenza di fori di grandezza e distribuzione irregolare, generati dalla formazione di bolle d'aria al momento del getto.

Sc-004/An-002 - Cavillature superficiali

Sottile trama di fessure sulla superficie del calcestruzzo.

Sc-004/An-003 - Crosta

Deposito superficiale di spessore variabile, duro e fragile, generalmente di colore nero.

Sc-004/An-004 - Decolorazione

Alterazione cromatica della superficie.

Sc-004/An-005 - Deposito superficiale

Accumulo di pulviscolo atmosferico o di altri materiali estranei, di spessore variabile, poco coerente e poco aderente alla superficie del rivestimento.

Sc-004/An-006 - Disgregazione

Decoesione caratterizzata da distacco di granuli o cristalli sotto minime sollecitazioni meccaniche.

Sc-004/An-007 - Distacco

Disgregazione e distacco di parti notevoli del materiale che può manifestarsi anche mediante espulsione di elementi prefabbricati dalla loro sede.

Sc-004/An-008 - Efflorescenze

Formazione di sostanze, generalmente di colore biancastro e di aspetto cristallino o polverulento o filamentoso, sulla superficie del manufatto. Nel caso di efflorescenze saline, la cristallizzazione può talvolta avvenire all'interno del materiale provocando spesso il distacco delle parti più superficiali: il fenomeno prende allora il nome di criptoefflorescenza o subefflorescenza.

Sc-004/An-009 - Erosione superficiale

Asportazione di materiale dalla superficie dovuta a processi di natura diversa. Quando sono note le cause di degrado, possono essere utilizzati anche termini come erosione per abrasione o erosione per corrosione (cause meccaniche), erosione per corrosione (cause chimiche e biologiche), erosione per usura (cause antropiche).

Sc-004/An-010 - Esfoliazione

Degradazione che si manifesta con distacco, spesso seguito da caduta, di uno o più strati superficiali subparalleli fra loro, generalmente causata dagli effetti del gelo.

Sc-004/An-011 - Esposizione dei ferri di armatura

Distacchi di parte di calcestruzzo (copriferro) e relativa esposizione dei ferri di armatura a fenomeni di corrosione per l'azione degli agenti atmosferici.

Sc-004/An-012 - Fessurazioni

Presenza di rotture singole, ramificate, ortogonale o parallele all'armatura che possono interessare l'intero spessore del manufatto.

Sc-004/An-013 - Macchie e graffi

Imbrattamento della superficie con sostanze macchianti in grado di aderire e penetrare nel materiale.

Sc-004/An-014 - Mancanza

Caduta e perdita di parti del materiale del manufatto.

Sc-004/An-015 - Patina biologica

Strato sottile, morbido e omogeneo, aderente alla superficie e di evidente natura biologica, di colore variabile, per lo più verde. La patina biologica è costituita prevalentemente da microrganismi cui possono aderire polvere, terriccio.

Sc-004/An-016 - Penetrazione di umidità

Comparsa di macchie di umidità dovute all'assorbimento di acqua.

Sc-004/An-017 - Polverizzazione

Decoesione che si manifesta con la caduta spontanea dei materiali sotto forma di polvere o granuli.

Sc-004/An-018 - Presenza di vegetazione

Presenza di vegetazione caratterizzata dalla formazione di licheni, muschi e piante lungo le superficie.

Sc-004/An-019 - Rigonfiamento

Variazione della sagoma che interessa l'intero spessore del materiale e che si manifesta soprattutto in elementi lastriformi.

Sc-004/An-020 - Scheggiature

Distacco di piccole parti di materiale lungo i bordi e gli spigoli degli elementi in calcestruzzo.

Controlli eseguibili dall'utente

Sc-004/Cn-001 - Controllo periodico

Procedura: Controllo a vista

Frequenza: 360 giorni

Ispezione visiva dello stato delle superfici degli elementi in calcestruzzo armato individuando la presenza di eventuali anomalie come fessurazioni, disgregazioni, distacchi, riduzione del copriferro e relativa esposizione a processi di corrosione dei ferri d'armatura. Verifica dello stato del calcestruzzo e controllo del degrado e/o eventuali processi di carbonatazione.

Requisiti da verificare: -Regolarità delle finiture

Anomalie: -Cavillature superficiali, -Disgregazione, -Efflorescenze, -Esposizione dei ferri di armatura, -Fessurazioni, -Polverizzazione, -Presenza di vegetazione, -Scheggiature

Ditte Specializzate: Specializzati vari

Interventi eseguibili dal personale specializzato

Sc-004/In-001 - Interventi strutturali

Frequenza: Quando occorre

Gli interventi riparativi dovranno effettuarsi secondo necessità e secondo del tipo di anomalia accertata. Fondamentale è la previa diagnosi, a cura di tecnici specializzati, delle cause del difetto accertato.

Ditte Specializzate: Tecnici di livello superiore

Stabilizzazione pendii - Su_002/Co-005

Stabilizzazione pendii - Su_002/Co-005 - Elenco Schede -

Su_002/Co-005/Sc-005 Pali/Micropali

Pali/Micropali - Su_002/Co-005/Sc-005

I pali/micropali si configurano come opere di sostegno flessibili; essi sono elementi strutturali attraversanti l'ammasso in movimento ed immorsati nel sottostante terreno stabile.

L'elemento strutturale compie essenzialmente una funzione di idoneo trasferimento al terreno sottostante della forza necessaria a stabilizzare il pendio. L'infilazione nel terreno andrà proporzionata in relazione alla profondità accertabile del fenomeno di scorrimento.

Diagnostica:

Cause possibili delle anomalie:

Origini delle deformazioni meccaniche significative

- errori di calcolo;
- errori di concezione;
- difetti di fabbricazione.

Origini dei degradi superficiali

Provengono frequentemente da:

- insufficienza del copriferro;
- fessurazioni che lasciano penetrare l'acqua con aumento di volume apparente delle armature;
- urti sugli spigoli.

Origini di avarie puntuali

Possono essere dovute a:

- cedimenti differenziali;
- sovraccarichi importanti non previsti;
- indebolimenti localizzati del calcestruzzo (nidi di ghiaia).

Anomalie Ricontrabili:

Sc-005/An-001 - Corrosione

Decadimento dei materiali metallici a causa della combinazione con sostanze presenti nell'ambiente (ossigeno, acqua, anidride carbonica, ecc.).

Sc-005/An-002 - Fessurazioni

Presenza di rotture singole, ramificate, ortogonale o parallele all'armatura che possono interessare parte e/o l'intero spessore dell'opera.

Sc-005/An-003 - Presenza di vegetazione

Presenza di vegetazione caratterizzata dalla formazione di licheni, muschi e piante lungo le superficie.

Controlli eseguibili dal personale specializzato**Sc-005/Cn-001 - Controllo dello stato**

Procedura: Controllo

Frequenza: 180 giorni

Controllare la stabilità delle strutture e l'assenza di eventuali anomalie. In particolare la comparsa di segni di dissesti evidenti (fratturazioni, lesioni, principio di ribaltamento, ecc.) Verifica dello stato del calcestruzzo e controllo del degrado e/o di eventuali processi di carbonatazione e/o corrosione. Controllare l'efficacia dei sistemi di drenaggio.

Ditte Specializzate: Tecnici di livello superiore

Interventi eseguibili dal personale specializzato**Sc-005/In-001 - Interventi sulle strutture**

Frequenza: Quando occorre

Gli interventi riparativi dovranno effettuarsi a secondo del tipo di anomalia riscontrata e previa diagnosi delle cause del difetto accertato.

Ditte Specializzate: Specializzati vari

Corpo d'Opera N° 1 - -Nuova Opera-

Infrastrutture viarie - Su_003

REQUISITI E PRESTAZIONI

Su_003/Re-001 - Requisito: Accessibilità

Classe Requisito: Funzionalità tecnologica

Le strade, le aree a sosta e gli altri elementi della viabilità devono essere dimensionati ed organizzati in modo da essere raggiungibile e praticabile, garantire inoltre la sicurezza e l'accessibilità durante la circolazione da parte dell'utenza.

Prestazioni: *Le strade, le aree a sosta e gli altri elementi della viabilità devono assicurare la normale circolazione di veicoli e pedoni ma soprattutto essere conformi alle norme sulla sicurezza e alla prevenzione di infortuni a mezzi e persone.*

I tipi di strade possono essere distinti in:

- I° (strada a carreggiata separata) con intervallo di velocità $110 < V_p \leq 140$;
- II° (strada a carreggiata separata) con intervallo di velocità $90 < V_p \leq 120$;
- III° (strada a carreggiata separata) con intervallo di velocità $80 < V_p \leq 100$;
- IV° (strada a carreggiata unica) con intervallo di velocità $80 < V_p \leq 100$;
- V° (strada a carreggiata unica) con intervallo di velocità $60 < V_p \leq 80$;
- VI° (strada a carreggiata unica) con intervallo di velocità $40 < V_p \leq 60$;
- A con intervallo di velocità (km/h) $60 < V_p \leq 80$;
- B con intervallo di velocità (km/h) $V_p \leq 40$;
- C con intervallo di velocità (km/h) $V_p \leq 40$.

Livello minimo per la prestazione: CARREGGIATA: larghezza compresa fra i 3,00 e i 3,75 m; deve essere dotata di sovrastruttura estesa per una larghezza di 0,30 m da entrambi i lati della carreggiata;

STRISCIA DI SEGNALETICA di margine verso la banchina: può essere omessa nelle strade di tipo B e C; deve avere larghezza \Rightarrow a 0,10 m nelle strade di tipo IV, V e VI, deve avere larghezza \Rightarrow a 0,15 m nelle strade di tipo I, II, IIIA; la striscia di separazione tra una corsia di marcia e una eventuale corsia supplementare per veicoli lenti deve avere larghezza \Rightarrow a 0,20 m;

BANCHINA: larghezza compresa fra 1,00 m a 3,00-3,50 m; nelle grandi arterie la larghezza minima è di 3,00 m;

CIGLI E CUNETTE: hanno profondità compresa fra 0,30 e 0,50 m e larghezza compresa fra 1,00 e 2,00 m;

PIAZZOLE DI SOSTE: le strade di tipo III, IV, V e VI devono essere dotate di piazzole di sosta con dimensioni minime: larghezza 3,00 m; lunghezza 20,00 m + 18,00 m + 20,00 m;

PENDENZA LONGITUDINALE: nelle strade di tipo B e C = 12%; nelle strade di tipo VI = 10%; nelle strade di tipo V e A = 7%; nelle strade di tipo IV e III = 6%; nelle strade di tipo II e I = 3-5%;

PENDENZA TRASVERSALE: nei rettifili 2,5 %; nelle curve compresa fra 2,5 e 7 %.

CARATTERISTICHE GEOMETRICHE MINIME DELLA SEZIONE STRADALE (BOLL. UFF. CNR N.60 DEL 26.4.1978)

STRADE PRIMARIE

Tipo di carreggiate: a senso unico separate da spartitraffico

Larghezza corsie: 3,50 m

N. corsie per senso di marcia: 2 o più

Larghezza minima spartitraffico centrale: 1,60 m con barriere

Larghezza corsia di emergenza: 3,00 m

Larghezza banchine: -

Larghezza minima marciapiedi: -

Larghezza minima fasce di pertinenza: 20 m

STRADE DI SCORRIMENTO

Tipo di carreggiate: Separate ovunque possibile

Larghezza corsie: 3,25 m

N. corsie per senso di marcia: 2 o più

Larghezza minima spartitraffico centrale: 1,10 m con barriere

Larghezza corsia di emergenza: -

Larghezza banchine: 1,00 m

Larghezza minima marciapiedi: 3,00 m

Larghezza minima fasce di pertinenza: 15 m

STRADE DI QUARTIERE

Tipo di carreggiate: a unica carreggiata in doppio senso

Larghezza corsie: 3,00 m

N. corsie per senso di marcia: 1 o più con cordolo sagomato o segnaletica

Larghezza minima spartitraffico centrale: 0,50 m

Larghezza corsia di emergenza: -

Larghezza banchine: 0,50 m

Larghezza minima marciapiedi: 4,00 m

Larghezza minima fasce di pertinenza: 12m

STRADE LOCALI

Tipo di carreggiate: a unica carreggiata in doppio senso

Larghezza corsie: 2,75 m

N. corsie per senso di marcia: 1 o più

Larghezza minima spartitraffico centrale: -

Larghezza corsia di emergenza: -

Larghezza banchine: 0,50 m

Larghezza minima marciapiedi: 3,00 m

Larghezza minima fasce di pertinenza: 5,00 m

Normativa: -Legge 9.1.1989 n.13; -D.P.R. 24.5.1988 n.236; -D.P.R. 16.12.1992 n.495; -D.M. 2.4.1968 n.1444; -D.M. 11.4.1968 n.1404; -D.M. 2.7.1981; -D.M. 11.3.1988; -Decreto 14.6.1989 n.236; -D.M. 16.1.1996; -D.Lgs. 30.4.1992 n.285 (Nuovo Codice della strada); -D. Lgs. 10.9.1993 n.360; -Circ. Min. LL.PP. n.2575 del 8.8.1986; -UNI EN 1251; -UNI EN ISO 6165; -CNR UNI 10006; -CNR UNI 10007; -Bollettino Ufficiale CNR

n.60 del 26.4.1978; -Bollettino Ufficiale CNR n.78 del 28.7.1980; -Bollettino Ufficiale CNR n.90 del 15.4.1983.

Su_003/Re-016 - Requisito: Percettibilità

Classe Requisito: Funzionalità tecnologica

I segnali dovranno essere dimensionati e posizionati in modo da essere visibili dagli utenti della strada.

Prestazioni: Le prestazioni della segnaletica verticale, relativamente al requisito di percettibilità, sono strettamente legate allo spazio di avvistamento "d", alla velocità degli autoveicoli "V" e ad altri parametri dimensionali (altezze, distanza dal ciglio stradale, ecc.).

Livello minimo per la prestazione: Salvo prescrizioni particolari:

POSIZIONAMENTO DEI SEGNALE DI INDICAZIONE IN FUNZIONE DELLE VELOCITÀ

- Velocità (km/h): 50 - Spazio di avvistamento (m): 100
- Velocità (km/h): 70 - Spazio di avvistamento (m): 140
- Velocità (km/h): 90 - Spazio di avvistamento (m): 170
- Velocità (km/h): 110 - Spazio di avvistamento (m): 200
- Velocità (km/h): 130 - Spazio di avvistamento (m): 150

POSIZIONAMENTO DEI SEGNALE DI INDICAZIONE IN FUNZIONE DELLE VELOCITÀ - (Intersezioni con corsia di decelerazione)

- Velocità (km/h): 90 - Spazio di avvistamento (m): 30
- Velocità (km/h): 110 - Spazio di avvistamento (m): 40
- Velocità (km/h): 130 - Spazio di avvistamento (m): 50

POSIZIONAMENTO DEI SEGNALE DI INDICAZIONE IN FUNZIONE DELLE VELOCITÀ - (Intersezioni senza corsia di decelerazione)

- Velocità (km/h): 50 - Spazio di avvistamento (m): 60
- Velocità (km/h): 70 - Spazio di avvistamento (m): 80
- Velocità (km/h): 90 - Spazio di avvistamento (m): 100
- Velocità (km/h): 110 - Spazio di avvistamento (m): 130

-I segnali da ubicare lateralmente alla sede stradale devono essere posizionati a distanza <30 cm e non > 100 cm dal ciglio del marciapiede e/o della banchina;

-I paletti di sostegno dei segnali devono essere posizionati a distanza non inferiore a 50 cm dal ciglio del marciapiede e/o della banchina;

-I segnali da ubicare lateralmente alla sede stradale devono avere un'altezza minima di 60 cm e massima di 220 cm;

-I segnali da ubicare lungo le strade non devono essere posizionati ad altezze >450 cm;

-I segnali da ubicare lungo i marciapiedi devono essere posizionati ad altezza minima di 220cm;

-I segnali posizionati al di sopra della carreggiata devono avere un'altezza minima di 510 cm.

Normativa: -D.P.R. 16.12.1992 n.495; -D.P.R. 16.10.1996 n.60; -D. Lgs. 30.4.1992 n.285 (Nuovo Codice della strada).

Su_003/Re-018 - Requisito: Resistenza al derapaggio

Classe Requisito: Acustici

Qualità della resistenza al derapaggio (SRT) della superficie stradale bagnata misurata sulla base dell'attrito a bassa velocità esercitato da un cursore di gomma sulla superficie stessa, abbreviata nel seguito in SRT.

Prestazioni: I requisiti specificati riguardano principalmente le prestazioni della segnaletica orizzontale durante la sua durata di vita funzionale. I requisiti sono espressi attraverso diversi parametri che rappresentano diversi aspetti prestazionali della segnaletica orizzontale e, per alcuni di questi parametri, in termini di classi di prestazioni crescenti. La durata di vita funzionale dipende dalla durata lunga o breve della segnaletica orizzontale, dalla frequenza del passaggio di veicoli sulla segnaletica orizzontale (per esempio nel caso dei simboli sulla carreggiata rispetto alle linee laterali), dalla densità del traffico, dalla ruvidità della superficie stradale e da aspetti relativi alle condizioni locali, quali, per esempio, l'uso di pneumatici antighiaccio con inserti metallici in alcuni Paesi. Le classi prevedono l'attribuzione di priorità diverse ai vari aspetti delle prestazioni della segnaletica orizzontale a seconda di particolari circostanze. Non sempre è possibile ottenere classi di prestazioni alte per due o più parametri contemporaneamente.

Livello minimo per la prestazione: Il valore della resistenza al derapaggio, espresso in unità SRT, deve essere conforme a quello specificato nella tabella 7 (UNI 1436). L'apparecchiatura di prova è costituita da un pendolo oscillante provvisto di un cursore di gomma all'estremità libera. Viene misurata la perdita di energia causata dall'attrito del cursore su una lunghezza specificata della superficie stradale. Il risultato è espresso in unità SRT.

TABELLA 7 - CLASSI DI RESISTENZA AL DERAPAGGIO

-Classe: S0 - Valore SRT minimo: Nessun requisito;

-Classe: S1 - Valore SRT minimo: S1 SRT >= 45;

-Classe: S2 - Valore SRT minimo: S1 SRT >= 50;

-Classe: S3 - Valore SRT minimo: S1 SRT >= 55;

-Classe: S4 - Valore SRT minimo: S1 SRT >= 60;

-Classe: S5 - Valore SRT minimo: S1 SRT >= 65;

Normativa: -D.P.R. 16.12.1992 n.495; -D.P.R. 16.10.1996 n. 60; -D.Lgs. 30.4.1992 n.285 (Nuovo Codice della strada); -UNI 8360; -UNI 8361; -UNI 8362; -UNI 9394; -UNI 9397; -UNI 9597; -UNI 10828; -UNI EN 1423; -UNI EN 1424; -UNI EN 1436; -UNI EN 14361; -UNI EN 1790; -UNI EN 1824; -UNI ENV 13459-3; -UNI ENV 13459-2.

Su_003/Re-022 - Requisito: Resistenza all'usura

Classe Requisito: Durabilità tecnologica

I materiali di rivestimento di elementi di attrezzature esterne dovranno presentare caratteristiche di resistenza all'usura.

Prestazioni: In particolare materiali di rivestimento come balconi, logge e passerelle dovranno resistere nel tempo alle azioni dovute al traffico pedonale e di sedie a rotelle, più in particolare alle abrasioni, a perdite di materiale, a depositi, macchie, ecc. non eliminabili con i normali sistemi di manutenzione.

Livello minimo per la prestazione: La resistenza all'usura deve essere corrispondente alla classe U2 della classificazione UPEC per i rivestimenti di estradosso di balconi e logge ad uso individuale mentre per l'uso collettivo deve corrispondere alla classe U3.

Normativa: UNI 5956; -UNI 7071; -UNI 7072; -UNI 7858; -UNI 8014/15; -UNI 8273; -UNI FA 174; -UNI 8298/7; -UNI 8298/9; -UNI 8942/4; -UNI 9185; -UNI EN 101; -UNI EN 102; -UNI EN 121; -UNI 154; -UNI EN 159; -UNI EN 163; -UNI EN 176; -UNI EN 177; -UNI EN 178; -UNI EN 186/1; -UNI 186/2; -UNI EN 187/1; -UNI EN 187/2; -UNI EN 188; -ICITE UEAtc Direttive comuni per l'Agrément tecnico delle pavimentazioni plastiche; -ICITE UEAtc Direttive comuni per l'Agrément tecnico delle pavimentazioni sottili; -ICITE UEAtc Direttive comuni per l'Agrément tecnico delle pavimentazioni tessili.

Su_003/Re-023 - Requisito: Resistenza meccanica

Classe Requisito: Di stabilità

Le strutture in sottosuolo dovranno essere in grado di contrastare le eventuali manifestazioni di deformazioni e cedimenti rilevanti dovuti all'azione di determinate sollecitazioni (carichi, forze sismiche, ecc.).

Prestazioni: Le strutture in sottosuolo, sotto l'effetto di carichi statici, dinamici e accidentali devono assicurare stabilità e resistenza.

Livello minimo per la prestazione: Per i livelli minimi si rimanda alle prescrizioni di legge e di normative vigenti in materia.

Normativa: -Legge 5.11.1971 n.1086 (G.U. 21.12.1971 n.321): "Norme per la disciplina delle opere in conglomerato cementizio, normale e precompresso ed a struttura metallica";

- Legge 2.21974 n.64: "Provvedimenti per le costruzioni con particolari prescrizioni per le zone sismiche";

- D.M.LL.PP. 16.1.1996 (5 feb. 1996 n.29): "Norme tecniche relative ai criteri generali per la verifica di sicurezza delle costruzioni e dei carichi e sovraccarichi";

- Circolare 31.7.1979 n.19581: "Legge 5 novembre 1971 n.1086 art.7, Collaudo statico";

- Circolare 23.10.1979 n.19777: "Competenza amministrativa per la Legge 5 novembre 1971 n.1086 e Legge 2 febbraio 1974 n.64"; - Circolare 4.7.1996 n.156AA/STC del M. LLPP (G.U. del 16.9.1996, S. n.151): "Istruzioni per l'applicazione delle "Norme tecniche relative ai criteri generali per la verifica di sicurezza delle costruzioni e dei carichi e sovraccarichi" di cui al D.M. 16 gennaio 1996";

- Circolare 14.12.1999, n.346/STC: "Concessione ai laboratori per prove sui materiali da costruzione, di cui alla Legge 5 novembre 1971 n.1086, art.20";

- UNI 6130/1; - UNI 6130/2; - UNI 8290-2; - UNI EN 384; - UNI EN 1356; - UNI ENV 1992 Eurocodice 2; - UNI ENV 1995/1/1.

STRUTTURE IN CALCESTRUZZO:

- D.M.LL.PP. 3.12.1987 (G.U. 7.5.1988): "Norme tecniche per la progettazione esecuzione e collaudo delle costruzioni prefabbricate"; - D.M.

9.1.1996 (G.U. 5.1.1996 n.29): "norme tecniche per il calcolo, l'esecuzione ed il collaudo delle strutture in cemento armato normale e precompresso e per le strutture metalliche";

- Circolare M.LL.PP. 9.1.1980 n.20049: "Istruzioni relative ai controlli sul conglomerato cementizio adoperato per le strutture in cemento armato";

- Circolare M.LL.PP.16.3.1989 n.31104: "Istruzioni in merito alle norme tecniche per la progettazione, esecuzione e collaudo delle costruzioni prefabbricate";

- Circolare 15.10.1996 n.252 AA.GG./S.T.C.: "Istruzioni per l'applicazione delle "Norme tecniche per il calcolo, l'esecuzione ed il collaudo delle opere in cemento armato normale e precompresso e per strutture metalliche" di cui al D.M. 9 gennaio 1996".

STRUTTURE IN ACCIAIO:

- D.M. 9.1.1996 (G.U. 5.2.1996 n.29): "Norme tecniche per il calcolo, l'esecuzione ed il collaudo delle strutture in cemento armato normale e precompresso e per le strutture metalliche";

- Circolare 15.10.1996 n.252 AA.GG./S.T.C.: "Istruzioni per l'applicazione delle "norme tecniche per il calcolo, l'esecuzione ed il collaudo delle opere in cemento armato normale e precompresso e per strutture metalliche" di cui al D.M. 9 gennaio 1996";

- UNI 8634; - UNI 9503; - UNI ENV 1993 Eurocodice 3; - UNI ENV 1999 Eurocodice 9; - SS UNI U50.00.299.0.

STRUTTURE MISTE:

- D.M. 9.1.1996 (G.U. 5.2.1996 n.29): "Norme tecniche per il calcolo, l'esecuzione ed il collaudo delle strutture in cemento armato normale e precompresso e per le strutture metalliche";

- UNI ENV 1994 Eurocodice 4.

STRUTTURE IN LEGNO:

- UNI ENV 1995 Eurocodice 5: "Progettazione delle strutture di legno".

STRUTTURE IN MURATURA:

- D.M.LL.PP. 20.11.1987 (G.U. 5.12.1987 n.285 Supplemento): "Norme tecniche per la progettazione, esecuzione e collaudo degli edifici in muratura e per il loro consolidamento";

- Circolare M.LL.PP. 4.1.1989 n.30787: "Istruzioni in merito alle norme tecniche per la progettazione, esecuzione e collaudo degli edifici in muratura e per il loro consolidamento";

- UNI ENV 1996 Eurocodice 6: "Progettazione delle strutture di muratura".

Su 003/Re-024 - Requisito: Retroriflessione

Classe Requisito: Funzionalità tecnologica

Rappresenta la riflessione espressa in valori, per gli utenti della strada, della segnaletica orizzontale bianca e gialla in condizioni di illuminazione con i proiettori dei veicoli.

Prestazioni: I requisiti specificati riguardano principalmente le prestazioni della segnaletica orizzontale durante la sua durata di vita funzionale. I requisiti sono espressi attraverso diversi parametri che rappresentano diversi aspetti prestazionali della segnaletica orizzontale e, per alcuni di questi parametri, in termini di classi di prestazioni crescenti. La durata di vita funzionale dipende dalla durata lunga o breve della segnaletica orizzontale, dalla frequenza del passaggio di veicoli sulla segnaletica orizzontale (per esempio nel caso dei simboli sulla carreggiata rispetto alle linee laterali), dalla densità del traffico, dalla ruvidità della superficie stradale e da aspetti relativi alle condizioni locali, quali, per esempio, l'uso di pneumatici antighiaccio con inserti metallici in alcuni Paesi. Le classi prevedono l'attribuzione di priorità diverse ai vari aspetti delle prestazioni della segnaletica orizzontale a seconda di particolari circostanze. Non sempre è possibile ottenere classi di prestazioni alte per due o più parametri contemporaneamente.

Livello minimo per la prestazione: Per misurare la retroriflessione in condizioni di illuminazione con i proiettori dei veicoli si deve utilizzare il coefficiente di luminanza retroriflessa R_L . La misurazione deve essere espressa come $mcd \cdot (m^{-2}) \cdot (lx^{-1})$. In condizioni di superficie stradale asciutta, la segnaletica orizzontale deve essere conforme alla tabella 2, mentre, in condizioni di bagnato, deve essere conforme alla tabella 3 e, in condizioni di pioggia, alla tabella 4.

Nota: il coefficiente di luminanza retroriflessa rappresenta la luminosità di un segnale orizzontale come viene percepita dai conducenti degli autoveicoli in condizioni di illuminazione con i proiettori dei propri veicoli (UNI 1436).

TABELLA 2 - CLASSI DI R_L PER SEGNALETICA ORIZZONTALE ASCIUTTA

Tipo e colore del segnale orizzontale: PERMANENTE BIANCO

- Classe: R0; Coeff. Min. di luminanza retroriflessa $R_L [mcd \cdot (m^{-2}) \cdot (lx^{-1})]$: Nessun requisito;

- Classe: R2; Coeff. Min. di luminanza retroriflessa $R_L [mcd \cdot (m^{-2}) \cdot (lx^{-1})]$: $R_L \geq 100$;

- Classe: R4; Coeff. Min. di luminanza retroriflessa $R_L [mcd \cdot (m^{-2}) \cdot (lx^{-1})]$: $R_L \geq 200$;

- Classe: R5; Coeff. Min. di luminanza retroriflessa $R_L [mcd \cdot (m^{-2}) \cdot (lx^{-1})]$: $R_L \geq 300$;

Tipo e colore del segnale orizzontale: PERMANENTE GIALLO

- Classe: R0; Coeff. Min. di luminanza retroriflessa $R_L [mcd \cdot (m^{-2}) \cdot (lx^{-1})]$: Nessun requisito;

- Classe: R1; Coeff. Min. di luminanza retroriflessa $R_L [mcd \cdot (m^{-2}) \cdot (lx^{-1})]$: $R_L \geq 80$;

- Classe: R3; Coeff. Min. di luminanza retroriflessa $R_L [mcd \cdot (m^{-2}) \cdot (lx^{-1})]$: $R_L \geq 150$;

- Classe: R5; Coeff. Min. di luminanza retroriflessa $R_L [mcd \cdot (m^{-2}) \cdot (lx^{-1})]$: $R_L \geq 200$;

Tipo e colore del segnale orizzontale: PROVVISORIO

- Classe: R0; Coeff. Min. di luminanza retroriflessa $R_L [mcd \cdot (m^{-2}) \cdot (lx^{-1})]$: Nessun requisito;

- Classe: R3; Coeff. Min. di luminanza retroriflessa $R_L [mcd \cdot (m^{-2}) \cdot (lx^{-1})]$: $R_L \geq 150$;

- Classe: R5; Coeff. Min. di luminanza retroriflessa $R_L [mcd \cdot (m^{-2}) \cdot (lx^{-1})]$: $R_L \geq 300$;

NOTE: La classe R0 si applica quando la visibilità della segnaletica orizzontale è ottenuta senza retroriflessione in condizioni di illuminazione con i proiettori dei veicoli.

TABELLA 3 - CLASSI DI R_L PER SEGNALETICA ORIZZONTALE IN CONDIZIONI DI BAGNATO

CONDIZIONI DI BAGNATO: Come si presenta 1 min. dopo l'inondazione della superficie con acqua (*)

- Classe: RW0; Coeff. Min. di luminanza retroriflessa RL $[mcd \cdot (m^{-2}) \cdot (lx^{-1})]$: Nessun requisito;
- Classe: RW1; Coeff. Min. di luminanza retroriflessa RL $[mcd \cdot (m^{-2}) \cdot (lx^{-1})]$: RL ≥ 25 ;
- Classe: RW2; Coeff. Min. di luminanza retroriflessa RL $[mcd \cdot (m^{-2}) \cdot (lx^{-1})]$: RL ≥ 35 ;
- Classe: RW3; Coeff. Min. di luminanza retroriflessa RL $[mcd \cdot (m^{-2}) \cdot (lx^{-1})]$: RL ≥ 50 ;

NOTE: La classe RW0 riguarda situazioni in cui questo tipo di retroriflessione non è richiesta per ragioni economiche o tecnologiche.

(*) Tale condizione di prova deve essere creata versando acqua chiara da un secchio di capacità pari a circa 10 l e da un'altezza di circa 0,5 m dalla superficie. L'acqua deve essere versata in modo uniforme lungo la superficie di prova in modo tale che l'area di misurazione e l'area circostante siano temporaneamente sommerse da un'ondata d'acqua. Il coefficiente di luminanza retroriflessa RL in condizioni di bagnato deve essere misurato alle condizioni di prova 1 min dopo aver versato l'acqua.

TABELLA 4 - CLASSI DI R L PER SEGNALETICA ORIZZONTALE IN CONDIZIONI DI PIOGGIA

CONDIZIONI DI BAGNATO: Come si presenta dopo almeno 5 min. di esposizione durante una precipitazione uniforme di 20mm/h (**)

- Classe: RR0; Coeff. Min. di luminanza retroriflessa RL $[mcd \cdot (m^{-2}) \cdot (lx^{-1})]$: Nessun requisito;
- Classe: RR1; Coeff. Min. di luminanza retroriflessa RL $[mcd \cdot (m^{-2}) \cdot (lx^{-1})]$: RL ≥ 25 ;
- Classe: RR2; Coeff. Min. di luminanza retroriflessa RL $[mcd \cdot (m^{-2}) \cdot (lx^{-1})]$: RL ≥ 35 ;
- Classe: RR3; Coeff. Min. di luminanza retroriflessa RL $[mcd \cdot (m^{-2}) \cdot (lx^{-1})]$: RL ≥ 50 ;

NOTE: La classe RR0 riguarda situazioni in cui questo tipo di retroriflessione non è richiesta per ragioni economiche o tecnologiche.

(**) Tali condizioni di prova devono essere create utilizzando acqua chiara e simulando una cascata senza foschia né nebbia di intensità media pari a (20 ± 2) mm/h su un'area due volte più larga del campione e non meno di 0,3 m e il 25% più lunga dell'area di misurazione. Lo scarto fra l'intensità minima e l'intensità massima della cascata non deve essere maggiore del rapporto di 1 a 1,7. Le misurazioni del coefficiente di luminanza retroriflessa RL in condizioni di pioggia devono essere effettuate dopo 5 min di pioggia continua e durante la precipitazione di quest'ultima.

Normativa: -D.P.R. 16.12.1992 n.495; -D.P.R. 16.10.1996 n.60; -D.Lgs. 30.4.1992 n.285 (Nuovo Codice della strada); -UNI 8360; -UNI 8361; -UNI 8362; -UNI 9394; -UNI 9397; -UNI 9597; -UNI 10828; -UNI EN 1423; -UNI EN 1424; -UNI EN 1436; -UNI EN 1436 -1; -UNI EN 1790; -UNI EN 1824; -UNI ENV 13459-3; -UNI ENV 13459-2.

Su_003/Re-025 - Requisito: Riflessione alla luce

Classe Requisito: Funzionalità tecnologica

Rappresenta la riflessione espressa in valori, per gli utenti della strada, della segnaletica orizzontale bianca e gialla in condizioni di luce diurna e di illuminazione artificiale.

Prestazioni: I requisiti specificati riguardano principalmente le prestazioni della segnaletica orizzontale durante la sua durata di vita funzionale. I requisiti sono espressi attraverso diversi parametri che rappresentano diversi aspetti prestazionali della segnaletica orizzontale e, per alcuni di questi parametri, in termini di classi di prestazioni crescenti. La durata di vita funzionale dipende dalla durata lunga o breve della segnaletica orizzontale, dalla frequenza del passaggio di veicoli sulla segnaletica orizzontale (per esempio nel caso dei simboli sulla carreggiata rispetto alle linee laterali), dalla densità del traffico, dalla ruvidità della superficie stradale e da aspetti relativi alle condizioni locali, quali, per esempio, l'uso di pneumatici antighiaccio con inserti metallici in alcuni Paesi. Le classi prevedono l'attribuzione di priorità diverse ai vari aspetti delle prestazioni della segnaletica orizzontale a seconda di particolari circostanze. Non sempre è possibile ottenere classi di prestazioni alte per due o più parametri contemporaneamente.

Livello minimo per la prestazione: Per misurare la riflessione alla luce del giorno o in presenza di illuminazione stradale si deve utilizzare il coefficiente di luminanza in condizioni di illuminazione diffusa Qd. La misurazione deve essere espressa in $mcd \cdot (m^{-2}) \cdot (lx^{-1})$. In condizioni di superficie stradale asciutta, la segnaletica orizzontale deve essere conforme alla tabella 1 (UNI 1436). Il coefficiente di luminanza in condizioni di illuminazione diffusa rappresenta la luminosità di un segnale orizzontale come viene percepita dai conducenti degli autoveicoli alla luce del giorno tipica o media o in presenza di illuminazione stradale.

TABELLA 1 - CLASSI DI Qd PER SEGNALETICA ORIZZONTALE ASCIUTTA

COLORE DEL SEGNALE ORIZZONTALE: BIANCO

Tipo di manto stradale. ASFALTO

- Classe Q0; Coeff. di luminanza min. in condizioni di illuminazione diffusa Qd $[mcd \cdot (m^{-2}) \cdot (lx^{-1})]$: Nessun requisito;
- Classe Q2; Coeff. di luminanza min. in condizioni di illuminazione diffusa Qd $[mcd \cdot (m^{-2}) \cdot (lx^{-1})]$: Qd ≥ 100 ;
- Classe Q3; Coeff. di luminanza min. in condizioni di illuminazione diffusa Qd $[mcd \cdot (m^{-2}) \cdot (lx^{-1})]$: Qd ≥ 130 ;

Tipo di manto stradale. CEMENTO

- Classe Q0; Coeff. di luminanza min. in condizioni di illuminazione diffusa Qd $[mcd \cdot (m^{-2}) \cdot (lx^{-1})]$: Nessun requisito;
- Classe Q3; Coeff. di luminanza min. in condizioni di illuminazione diffusa Qd $[mcd \cdot (m^{-2}) \cdot (lx^{-1})]$: Qd ≥ 130 ;
- Classe Q4; Coeff. di luminanza min. in condizioni di illuminazione diffusa Qd $[mcd \cdot (m^{-2}) \cdot (lx^{-1})]$: Qd ≥ 160 ;

COLORE DEL SEGNALE ORIZZONTALE: GIALLO

- Classe Q0; Coeff. di luminanza min. in condizioni di illuminazione diffusa Qd $[mcd \cdot (m^{-2}) \cdot (lx^{-1})]$: Nessun requisito;
- Classe Q1; Coeff. di luminanza min. in condizioni di illuminazione diffusa Qd $[mcd \cdot (m^{-2}) \cdot (lx^{-1})]$: Qd ≥ 80 ;
- Classe Q2; Coeff. di luminanza min. in condizioni di illuminazione diffusa Qd $[mcd \cdot (m^{-2}) \cdot (lx^{-1})]$: Qd ≥ 100 ;

NOTE: La classe Q0 si applica quando la visibilità diurna si ottiene attraverso il valore del fattore di luminanza Beta.

Normativa: -D.P.R. 16.12.1992 n.495; -D.P.R. 16.10.1996 n.60; -D.Lgs. 30.4.1992 n.285 (Nuovo Codice della strada); -UNI 8360; -UNI 8361; -UNI 8362; -UNI 9394; -UNI 9397; -UNI 9597; -UNI 10828; -UNI EN 1423; -UNI EN 1424; -UNI EN 1436; -UNI EN 1436 -1; -UNI EN 1790; -UNI EN 1824; -UNI ENV 13459-3; -UNI ENV 13459-2.

Infrastrutture viarie - Su_003 - Elenco Componenti -

Su_003/Co-006	Strade
Su_003/Co-007	Sistemi controllo traffico veicolare

Strade - Su_003/Co-006

Le strade rappresentano parte delle infrastrutture della viabilità che permettono il movimento o la sosta veicolare e il movimento pedonale. La classificazione e la distinzione delle strade viene fatta in base alla loro natura ed alle loro caratteristiche: A)Autostrade; B)Strade extraurbane principali; C)Strade extraurbane secondarie; D)Strade urbane di scorrimento; E)Strade urbane di quartiere; F)Strade locali. Da un punto di vista delle caratteristiche degli elementi della sezione stradale si possono individuare: la carreggiata; la banchina; il margine centrale; i cigli e le cunette; le scarpate; le piazzole di sosta, ecc..

Le strade e tutti gli elementi che ne fanno parte vanno mantenuti periodicamente non solo per assicurare la normale circolazione di veicoli e pedoni ma soprattutto nel rispetto delle norme sulla sicurezza e la prevenzione di infortuni a mezzi e persone.

Strade - Su_003/Co-006 - Elenco Schede -

Su_003/Co-006/Sc-006	Banchine
Su_003/Co-006/Sc-007	Canalette
Su_003/Co-006/Sc-008	Carreggiata
Su_003/Co-006/Sc-009	Arginelli o cigli
Su_003/Co-006/Sc-010	Cunette
Su_003/Co-006/Sc-011	Sistemi di ritenuta
Su_003/Co-006/Sc-012	Marciapiedi
Su_003/Co-006/Sc-013	Pavimentazione stradale bituminosa
Su_003/Co-006/Sc-014	Scarpate
Su_003/Co-006/Sc-015	Caditoie e pozzetti
Su_003/Co-006/Sc-016	Chiusini
Su_003/Co-006/Sc-017	Pavimentazione marciapiedi

Banchine - Su_003/Co-006/Sc-006

La banchina sono una parte della strada, libere da qualsiasi ostacolo (segnaletica verticale, delineatori di margine, dispositivi di ritenuta), comprese tra il margine della carreggiata e il più vicino tra i seguenti elementi longitudinali: marciapiede, spartitraffico, arginello, ciglio interno della cunetta, ciglio superiore della scarpata nei rilevati.

Diagnostica:

Cause possibili delle anomalie:

Origine dei difetti di superficie:

- usura;
- substrato insufficiente;
- mancanza di drenaggio in sito umido;
- pessima qualità dei leganti;
- inerti non adatti;
- terrapieno non stabilizzato;
- rivestimento e substrato non sufficienti per il traffico o per i carichi puntuali;
- fughe d'acqua accidentali provocanti erosioni;
- cantiere di sbancamento in prossimità;
- stagnazione di acqua piovana;
- fuga accidentale di idrocarburi o di prodotti chimici che comporta il degrado del legante dei prodotti bituminosi.

Origine dei difetti di cordoli e canali di scarico:

- assenza o insufficienza di ghiaia.

Origini dei difetti del suolo;

- variazione della portanza del sottosuolo;
- variazione del livello della falda;
- opere in sottosuolo non previste.

Sc-006/Re-013 - Requisito: Controllo geometrico

Classe Requisito: Controllabilità tecnologica

La banchina deve essere realizzata secondo dati geometrici di norma.

Prestazioni: *Per un effettivo utilizzo della banchina, questa dovrà essere realizzata secondo dati dimensionali dettati dalle vigenti norme di codice stradale.*

Livello minimo per la prestazione: *Dati dimensionali minimi:*

- larghezza compresa fra 1,00 m a 3,00-3.50 m;
- nelle grande arterie la larghezza minima è di 3,00 m.

Anomalie Ricontrabili:

Sc-006/An-001 - Cedimenti

Consistono nella variazione della sagoma stradale caratterizzati da avvallamenti e crepe localizzati per cause diverse (frane, diminuzione e/o insufficienza della consistenza degli strati sottostanti, ecc.)

Sc-006/An-002 - Deposito

Accumulo di detriti, fogliame e di altri materiali estranei.

Sc-006/An-003 - Formazione di vegetazione

Presenza di vegetazione caratterizzata dalla formazione di piante, licheni, muschi lungo le superfici stradali.

Controlli eseguibili dal personale specializzato

Sc-006/Cn-001 - Verifica dello stato

Procedura: Controllo

Frequenza: 30 giorni

Verifica dello stato generale. Controllo dell'assenza di eventuali buche e/o altre anomalie (cedimenti, sollevamenti, difetti di pendenza, fessurazioni, ecc.). Controllo dello stato dei giunti. Controllo dell'integrità della striscia di segnaletica di margine verso la banchina.

Requisiti da verificare: -Accessibilità, -Controllo geometrico

Anomalie: -Cedimenti, -Formazione di vegetazione, -Deposito

Ditte Specializzate: Specializzati vari

Interventi eseguibili dal personale specializzato

Sc-006/In-001 - Rifacimento carreggiata

Frequenza: Quando occorre

Riparazioni di eventuali buche e/o fessurazioni mediante ripristino degli strati di fondo, pulizia e rifacimento degli strati superficiali con l'impiego di bitumi stradali a caldo. Rifacimento di giunti degradati.

Ditte Specializzate: Specializzati vari

Canalette - Su_003/Co-006/Sc-007

Opere di raccolta per lo smaltimento delle acque meteoriche. Possono essere in conglomerato cementizio e/o in materiale lapideo, talvolta complete di griglie di protezione. Trovano utilizzo ai bordi delle strade, lungo i sentieri, in prossimità dei piazzali di parcheggio, a servizio dei garage, in prossimità aree industriali con normale traffico, ecc..

Diagnostica:

Cause possibili delle anomalie:

Origine dei difetti di superficie:

- usura;
- substrato insufficiente;
- mancanza di drenaggio in sito umido;
- pessima qualità dei leganti;
- inerti non adatti;
- terrapieno non stabilizzato;
- rivestimento e substrato non sufficienti per il traffico o per i carichi puntuali;
- fughe d'acqua accidentali provocanti erosioni;
- cantiere di sbancamento in prossimità;
- stagnazione di acqua piovana;
- fuga accidentale di idrocarburi o di prodotti chimici che comporta il degrado del legante dei prodotti bituminosi.

Origine dei difetti di cordoli e canali di scarico:

- assenza o insufficienza di ghiaia.

Origini dei difetti del suolo;

- variazione della portanza del sottosuolo;
- variazione del livello della falda;
- opere in sottosuolo non previste.

Anomalie Ricontrabili:

Sc-007/An-001 - Assenza deflusso acque meteoriche

Il mancato deflusso delle acque piovane può essere causato da insufficiente pendenza del corpo canalette o dal deposito di detriti lungo il letto.

Sc-007/An-002 - Formazione di vegetazione

Presenza di vegetazione caratterizzata dalla formazione di piante, licheni, muschi lungo le superfici stradali.

Sc-007/An-003 - Pendenza errata

Consiste in un'errata pendenza longitudinale o trasversale per difetti di esecuzione o per cause esterne.

Sc-007/An-004 - Rottura

Rottura di parti degli elementi costituenti i manufatti.

Controlli eseguibili dal personale specializzato

Sc-007/Cn-001 - Controllo dello stato

Procedura: Controllo

Frequenza: 90 giorni

Controllo dello stato di usura e di pulizia delle canalizzazioni, dei collettori e degli altri elementi ispezionabili. Controllo strumentale (endoscopia) delle parti non ispezionabili.

Anomalie: -Assenza deflusso acque meteoriche, -Pendenza errata, -Formazione di vegetazione, -Rottura

Ditte Specializzate: Specializzati vari

Interventi eseguibili dal personale specializzato

Sc-007/In-001 - Rifacimento canalizzazioni

Frequenza: 180 giorni

Ripristino delle canalizzazioni, con integrazione di parti mancanti relative alle canalette e ad altri elementi. Pulizia e rimozione di depositi, detriti e fogliame. Sistemazione degli elementi accessori di evacuazione e scarico delle acque meteoriche.

Ditte Specializzate: Specializzati vari

Carreggiata - Su_003/Co-006/Sc-008

La carreggiata è la parte della strada destinata allo scorrimento dei veicoli. Essa può essere composta da una o più corsie di marcia. La superficie stradale è pavimentata ed è limitata da strisce di margine (segnaletica orizzontale).

Diagnostica:

Cause possibili delle anomalie:

Origine dei difetti di superficie:

- usura;
- substrato insufficiente;
- mancanza di drenaggio in sito umido;
- pessima qualità dei leganti;
- inerti non adatti;
- terrapieno non stabilizzato;
- rivestimento e substrato non sufficienti per il traffico o per i carichi puntuali;
- fughe d'acqua accidentali provocanti erosioni;
- cantiere di sbancamento in prossimità;
- stagnazione di acqua piovana;
- fuga accidentale di idrocarburi o di prodotti chimici che comporta il degrado del legante dei prodotti bituminosi.

Origine dei difetti di cordoli e canali di scarico:

- assenza o insufficienza di ghiaia.

Origini dei difetti del suolo;

- variazione della portanza del sottosuolo;
- variazione del livello della falda;
- opere in sottosuolo non previste.

Sc-008/Re-001 - Requisito: Accessibilità

Classe Requisito: Sicurezza d'uso

La carreggiata deve essere accessibile ai veicoli ed alle persone se consentito.

Prestazioni: La carreggiata dovrà essere dimensionata secondo quanto previsto dalle norme in materia di circolazione stradale.

Livello minimo per la prestazione: Dimensioni minime:

la carreggiata dovrà avere una larghezza compresa fra i 3,00 e i 3,75 m;

deve essere dotata di sovrastruttura estesa per una larghezza di 0,30 m da entrambi i lati della carreggiata.

Anomalie Ricontrabili:

Sc-008/An-001 - Buche

Consistono nella mancanza di materiale dalla superficie del manto stradale a carattere localizzato e con geometrie e profondità irregolari spesso fino a raggiungere gli strati inferiori, ecc.).

Sc-008/An-002 - Cedimenti

Consistono nella variazione della sagoma stradale caratterizzati da avvallamenti e crepe localizzati per cause diverse (frane, diminuzione e/o insufficienza della consistenza degli strati sottostanti, ecc.).

Sc-008/An-003 - Sollevamento

Variazione localizzata della sagoma stradale con sollevamento di parti interessanti il manto stradale.

Sc-008/An-004 - Usura manto stradale

Si manifesta con fessurazioni, rotture, mancanza di materiale, buche e sollevamenti del manto stradale e/o della pavimentazione in genere.

Controlli eseguibili dal personale specializzato

Sc-008/Cn-001 - Verifica dello stato

Procedura: Controllo

Frequenza: 30 giorni

Controllo dello stato generale. Verifica dell'assenza di eventuali buche e/o altre anomalie (cedimenti, sollevamenti, difetti di pendenza, fessurazioni, ecc.). Controllo dello stato dei giunti. Controllo dell'integrità della striscia di segnaletica di margine verso la banchina.

Requisiti da verificare: -Accessibilità

Anomalie: -Buche, -Cedimenti, -Sollevamento, -Usura manto stradale

Ditte Specializzate: Specializzati vari

Interventi eseguibili dal personale specializzato

Sc-008/In-001 - Ripristino carreggiata

Frequenza: Quando occorre

Riparazioni di eventuali buche e/o fessurazioni mediante ripristino degli strati di fondo, pulizia e rifacimento degli strati superficiali con l'impiego di bitumi stradali a caldo. Rifacimento di giunti degradati.

Ditte Specializzate: Specializzati vari

Arginelli o cigli - Su_003/Co-006/Sc-009

I cigli rappresentano delle fasce di raccordo destinati ad accogliere eventuali dispositivi di ritenuta o elementi di arredo.

Diagnostica:

Cause possibili delle anomalie:

Origine dei difetti di superficie:

-usura;

-substrato insufficiente;

-mancanza di drenaggio in sito umido;

-pessima qualità dei leganti;

-inerti non adatti;

-terrapieno non stabilizzato;

-rivestimento e substrato non sufficienti per il traffico o per i carichi puntuali;

-fughe d'acqua accidentali provocanti erosioni;

-cantiere di sbancamento in prossimità;

-stagnazione di acqua piovana;

-fuga accidentale di idrocarburi o di prodotti chimici che comporta il degrado del legante dei prodotti bituminosi.

Origine dei difetti di cordoli e canali di scarico:

-assenza o insufficienza di ghiaia.

Origini dei difetti del suolo;

-variazione della portanza del sottosuolo;

-variazione del livello della falda;

-opere in sottosuolo non previste.

Sc-009/Re-012 - Requisito: Conformità geometrica

Classe Requisito: Funzionalità tecnologica

I cigli o arginelli dovranno essere dimensionati in conformità alle geometrie stradali.

Prestazioni: *I cigli o arginelli dovranno essere dimensionati in funzione dello spazio richiesto per il funzionamento del dispositivo di ritenuta.*

Livello minimo per la prestazione: *L'arginello dovrà avere una altezza rispetto la banchina di 5 - 10 cm. Esso sarà raccordato alla scarpata mediante un arco le cui tangenti siano di lunghezza non inferiore a 0,50 m. Inoltre:*

- per le strade di tipo A - B - C - D la dimensione del ciglio o arginello in rilevato sarà $\geq 0,75$ m

- per le strade di tipo E - F la dimensione del ciglio o arginello in rilevato sarà $\geq 0,50$ m

Anomalie Ricontrabili:

Sc-009/An-001 - Mancanza

Caduta e perdita di parti del materiale dell'elemento.

Sc-009/An-002 - Riduzione altezza

Riduzione dell'altezza rispetto al piano della banchina per usura degli strati.

Controlli eseguibili dal personale specializzato

Sc-009/Cn-001 - Controllo dello stato

Procedura: Controllo a vista
Frequenza: 1095 giorni

Controllo dello stato di cigli e cunette. Verifica del corretto deflusso delle acque e delle pendenze. Controllo dell'assenza di depositi, detriti e di vegetazione in eccesso.

Requisiti da verificare: -Conformità geometrica

Anomalie: -Mancanza, -Riduzione altezza

Ditte Specializzate: Specializzati vari

Interventi eseguibili dal personale specializzato

Sc-009/In-001 - Sistemazione cigli

Frequenza: 180 giorni

Sistemazione e raccordo delle banchine con le cunette per mezzo di un ciglio o arginello di larghezza variabile a secondo del tipo di strada. Pulizia e rimozione di detriti e depositi di fogliame ed altro.

Ditte Specializzate: Specializzati vari

Cunette - Su_003/Co-006/Sc-010

Le cunette sono manufatti destinati allo smaltimento delle acque meteoriche o di drenaggio, realizzati longitudinalmente od anche trasversalmente all'andamento della strada.

Diagnostica:

Cause possibili delle anomalie:

Origine dei difetti di superficie:

- usura;
- substrato insufficiente;
- mancanza di drenaggio in sito umido;
- pessima qualità dei leganti;
- inerti non adatti;
- terrapieno non stabilizzato;
- rivestimento e substrato non sufficienti per il traffico o per i carichi puntuali;
- fughe d'acqua accidentali provocanti erosioni;
- cantiere di sbancamento in prossimità;
- stagnazione di acqua piovana;
- fuga accidentale di idrocarburi o di prodotti chimici che comporta il degrado del legante dei prodotti bituminosi.

Origine dei difetti di cordoli e canali di scarico:

- assenza o insufficienza di ghiaia.

Origini dei difetti del suolo:

- variazione della portanza del sottosuolo;
- variazione del livello della falda;
- opere in sottosuolo non previste.

Anomalie Ricontrabili:

Sc-010/An-001 - Assenza deflusso acque meteoriche

Il mancato deflusso delle acque piovane può essere causato da insufficiente pendenza del corpo cunette o dal deposito di detriti lungo esse.

Sc-010/An-002 - Formazione di vegetazione

Presenza di vegetazione caratterizzata dalla formazione di piante, licheni, muschi lungo le superfici stradali.

Sc-010/An-003 - Pendenza errata

Consiste in un errata pendenza longitudinale o trasversale per difetti di esecuzione o per cause esterne.

Sc-010/An-004 - Rottura

Rottura di parti degli elementi costituenti i manufatti.

Controlli eseguibili dal personale specializzato

Sc-010/Cn-001 - Controllo dello stato

Procedura: Controllo
Frequenza: 90 giorni

Controllo visivo dello stato e verifica dell'assenza di depositi e fogliame atti ad impedire il normale deflusso delle acque meteoriche.

Anomalie: -Assenza deflusso acque meteoriche , -Formazione di vegetazione, -Pendenza errata, -Rottura

Ditte Specializzate: Specializzati vari

Interventi eseguibili dal personale specializzato

Sc-010/In-001 - Rifacimento

Frequenza: Quando occorre

Ripristino delle cunette mediante pulizia ed asportazione di detriti, depositi e fogliame. Integrazione di parti degradate e/o mancanti.

Trattamenti di protezione (anticorrosivi, ecc.) a secondo dei materiali d'impiego.

Ditte Specializzate: Specializzati vari

Sistemi di ritenuta - Su_003/Co-006/Sc-011

I sistemi di ritenuta sono elementi la cui funzione è quella di evitare la fuoriuscita dei veicoli dalla piattaforma e/o a ridurne i danni conseguenti. Sono situati all'interno dello spartitraffico o del margine esterno alla piattaforma.

Diagnostica:

Cause possibili delle anomalie:

Origine dei difetti di superficie:

- usura;
- urti;
- substrato insufficiente;
- terrapieno non stabilizzato;
- rivestimento e substrato non sufficienti per il traffico o per i carichi puntuali;
- fughe d'acqua accidentali provocanti erosioni;
- cantiere di sbancamento in prossimità;
- stagnazione di acqua piovana;
- fuga accidentale di idrocarburi o di prodotti chimici che comporta il degrado del legante dei prodotti bituminosi.

Origini dei difetti del suolo;

- variazione della portanza del sottosuolo;
- variazione del livello della falda;
- opere in sottosuolo non previste.

Sc-011/Re-015 - Requisito: Invalicabilità

Classe Requisito: Sicurezza d'uso

I sistemi di ritenuta devono essere realizzati in modo da non essere facilmente invalicabili.

Prestazioni: *In particolare su opere di scavalco (ponti, viadotti, sovrappassi, ecc.) devono essere predisposti ai limiti esterni dispositivi di ritenuta e/o parapetti opportunamente dimensionati.*

Livello minimo per la prestazione: *I dispositivi di ritenuta devono avere una altezza ≥ 1.00 m.*

Anomalie Ricontrabili:

Sc-011/An-001 - Altezza fuori norma

Altezza inferiore rispetto ai riferimenti di norma.

Sc-011/An-002 - Mancanza

Caduta e perdita di parti del materiale del manufatto.

Sc-011/An-003 - Rottura

Rottura di parti degli elementi costituenti i manufatti.

Controlli eseguibili dal personale specializzato

Sc-011/Cn-001 - Controllo efficienza

Procedura: Controllo

Frequenza: 30 giorni

Controllo della loro integrità e dei limiti di altezza di invalicabilità.

Requisiti da verificare: -Invalicabilità

Anomalie: -Altezza fuori norma, -Mancanza, -Rottura

Ditte Specializzate: Specializzati vari

Interventi eseguibili dal personale specializzato

Sc-011/In-001 - Rifacimento

Frequenza: Quando occorre

Ripristino delle parti costituenti e adeguamento dell'altezza di invalicabilità.

Ditte Specializzate: Specializzati vari

Marciapiedi - Su_003/Co-006/Sc-012

Si tratta di una parte della strada destinata ai pedoni, esterna alla carreggiata, rialzata e/o comunque protetta. Sul marciapiede possono essere collocati alcuni servizi come pali e supporti per l'illuminazione, segnaletica verticale, cartelloni pubblicitari, semafori, colonnine di chiamate di soccorso, idranti, edicole, cabine telefoniche, cassonetti, ecc..

Diagnostica:

Cause possibili delle anomalie:

Origine dei difetti di superficie:

- usura;
- substrato insufficiente;
- mancanza di drenaggio in sito umido;
- pessima qualità dei leganti;
- inerti non adatti;
- terrapieno non stabilizzato;
- rivestimento e substrato non sufficienti per il traffico o per i carichi puntuali;
- fughe d'acqua accidentali provocanti erosioni;
- cantiere di sbancamento in prossimità;
- stagnazione di acqua piovana;
- fuga accidentale di idrocarburi o di prodotti chimici che comporta il degrado del legante dei prodotti bituminosi.

Origine dei difetti di cordoli e canali di scarico:

- assenza o insufficienza di ghiaia.

Origini dei difetti del suolo:

- variazione della portanza del sottosuolo;
- variazione del livello della falda;
- opere in sottosuolo non previste.

Anomalie Ricontrabili:

Sc-012/An-001 - Buche

Consistono nella mancanza di materiale dalla superficie del manto stradale a carattere localizzato e con geometrie e profondità irregolari spesso fino a raggiungere gli strati inferiori, ecc.).

Sc-012/An-002 - Deposito

Accumulo di detriti, fogliame e di altri materiali estranei.

Sc-012/An-003 - Distacco

Disgregazione e distacco di parti notevoli del materiale che può manifestarsi anche mediante espulsione di elementi prefabbricati dalla loro sede.

Sc-012/An-004 - Formazione di vegetazione

Presenza di vegetazione caratterizzata dalla formazione di piante, licheni, muschi lungo le superfici stradali.

Sc-012/An-005 - Mancanza

Caduta e perdita di parti del materiale del manufatto.

Controlli eseguibili dal personale specializzato

Sc-012/Cn-001 - Controllo dello stato

Procedura: Controllo

Frequenza: 30 giorni

Controllo dello stato generale al fine di verifica l'assenza di eventuali buche e/o altre anomalie (mancanza di elementi, sollevamenti, difetti di pendenza, fessurazioni, presenza di vegetazione, ecc.) che possono rappresentare pericolo per la sicurezza ed incolumità delle persone. Controllo dello stato dei bordi e dei materiali lapidei stradali. Controllo dello stato di pulizia e verificare l'assenza di depositi e di eventuali ostacoli.

Anomalie: -Buche, -Deposito, -Distacco, -Formazione di vegetazione, -Mancanza

Ditte Specializzate: Specializzati vari

Interventi eseguibili dal personale specializzato

Sc-012/In-001 - Pulizia

Frequenza: 30 giorni

Pulizia periodica delle superfici costituenti i percorsi pedonali e rimozione di depositi e detriti. Lavaggio con prodotti detergenti idonei al tipo di materiale della pavimentazione in uso.

Ditte Specializzate: Specializzati vari

Sc-012/In-002 - Riparazione

Frequenza: Quando occorre

Riparazione delle pavimentazioni e/o rivestimenti dei percorsi pedonali con sostituzione localizzata di elementi rotti o fuori sede oppure sostituzione totale degli elementi della zona degradata e/o usurata. Demolizione ed asportazione dei vecchi elementi, pulizia e ripristino degli strati di fondo, pulizia e posa dei nuovi elementi con l'impiego di malte, colle, sabbia, bitumi liquidi a caldo. Le tecniche di posa e di rifiniture variano in funzione dei materiali, delle geometrie e del tipo di percorso pedonale.

Ditte Specializzate: Specializzati vari

Pavimentazione stradale bituminosa - Su_003/Co-006/Sc-013

Si tratta di pavimentazioni stradali realizzate con bitumi per applicazioni stradali ottenuti dai processi di raffinazione, lavorazione del petrolio greggio. In generale i bitumi per le applicazioni stradali vengono suddivisi in insiemi di classi caratterizzate:

- dai valori delle penetrazioni nominali
- dai valori delle viscosità dinamiche.

Tali parametri variano a secondo del paese di utilizzazione.

Diagnostica:

Cause possibili delle anomalie:

Origine dei difetti di superficie:

- usura;
- substrato insufficiente;
- mancanza di drenaggio in sito umido;
- pessima qualità dei leganti;
- inerti non adatti;
- terrapieno non stabilizzato;
- rivestimento e substrato non sufficienti per il traffico o per i carichi puntuali;
- fughe d'acqua accidentali provocanti erosioni;
- cantiere di sbancamento in prossimità;
- stagnazione di acqua piovana;
- fuga accidentale di idrocarburi o di prodotti chimici che comporta il degrado del legante dei prodotti bituminosi.

Origine dei difetti di cordoli e canali di scarico:

- assenza o insufficienza di ghiaia.

Origini dei difetti del suolo:

- variazione della portanza del sottosuolo;
- variazione del livello della falda;
- opere in sottosuolo non previste.

Sc-013/Re-005 - Requisito: Accettabilità della classe

Classe Requisito: Controllabilità tecnologica

I bitumi stradali dovranno possedere caratteristiche tecnologiche in base alle proprie classi di appartenenza.

Prestazioni: I bitumi stradali dovranno rispettare le specifiche prestazionali secondo la norma UNI EN 12591: 2002

Livello minimo per la prestazione: I livelli prestazionali delle classi di bitume maggiormente impiegato in Italia dovranno avere le seguenti caratteristiche:

VALORE DELLA PENETRAZIONE [x 0,1 mm]

Metodo di Prova: EN 1426

Classe 35/50: 35-50; Classe 50/70: 50-70; Classe 70/100: 70-100; Classe 160/220: 160-220.

PUNTO DI RAMMOLLIMENTO [°C]

Metodo di Prova: EN 1427

Classe 35/50: 50-58; Classe 50/70: 46-54; Classe 70/100: 43-51; Classe 160/220: 35-43.

PUNTO DI ROTTURA FRAASS - VALORE MASSIMO [°C]

Metodo di Prova: EN 12593

Classe 35/50: -5; Classe 50/70: -8; Classe 70/100: -10; Classe 160/220: -15.

PUNTO DI INFIAMMABILITA' - VALORE MINIMO [°C]

Metodo di Prova: EN 22592

Classe 35/50: 240; Classe 50/70: 230; Classe 70/100: 230; Classe 160/220: 220.

SOLUBILITA' - VALORE MINIMO [%]

Metodo di Prova: EN 12592

Classe 35/50: 99; Classe 50/70: 99; Classe 70/100: 99; Classe 160/220: 99.

RESISTENZA ALL'INDURIMENTO

Metodo di Prova: EN 12607-1

Classe 35/50: 0,5; Classe 50/70: 0,5; Classe 70/100: 0,8; Classe 160/220: 1.

PENETRAZIONE DOPO L'INDURIMENTO - VALORE MINIMO [%]

Metodo di Prova: EN 1426

Classe 35/50: 53; Classe 50/70: 50; Classe 70/100: 46; Classe 160/220: 37.

RAMMOLLIMENTO DOPO INDURIMENTO - VALORE MINIMO

Metodo di Prova: EN 1427

Classe 35/50: 52; Classe 50/70: 48; Classe 70/100: 45; Classe 160/220: 37.

VARIAZIONE DEL RAMMOLLIMENTO - VALORE MASSIMO

Metodo di Prova: EN 1427

Classe 35/50: 11; Classe 50/70: 11; Classe 70/100: 11; Classe 160/220: 12.

Anomalie Ricontrabili:

Sc-013/An-001 - Buche

Consistono nella mancanza di materiale dalla superficie del manto stradale a carattere localizzato e con geometrie e profondità irregolari spesso fino a raggiungere gli strati inferiori, ecc.).

Sc-013/An-002 - Distacco

Disgregazione e distacco di parti notevoli del materiale che può manifestarsi anche mediante espulsione di elementi prefabbricati dalla loro sede.

Sc-013/An-003 - Errori di pendenza

Consiste in un errata pendenza longitudinale o trasversale per difetti di esecuzione o per cause esterne.

Sc-013/An-004 - Fessurazioni

Presenza di rotture singole, ramificate, spesso accompagnate da cedimenti e/o avvallamenti del manto stradale.

Sc-013/An-005 - Sollevamento

Variazione localizzata della sagoma stradale con sollevamento di parti interessanti il manto stradale.

Sc-013/An-006 - Usura manto

Si manifesta con fessurazioni, rotture, mancanza di materiale, buche e sollevamenti del manto stradale e/o della pavimentazione in genere.

Controlli eseguibili dal personale specializzato

Sc-013/Cn-001 - Verifica manto stradale

Procedura: Controllo

Frequenza: 90 giorni

Verifica dello stato generale. Verifica dell'assenza di eventuali anomalie della pavimentazione (buche, cedimenti, sollevamenti, difetti di pendenza, fessurazioni, ecc.).

Requisiti da verificare: -Accettabilità della classe

Anomalie: -Buche, -Distacco, -Errori di pendenza, -Fessurazioni, -Sollevamento, -Usura manto

Ditte Specializzate: Specializzati vari

Interventi eseguibili dal personale specializzato

Sc-013/In-001 - Rinnovo manto

Frequenza: Quando occorre

Rinnovo del manto stradale con rifacimento parziale o totale della zona degradata e/o usurata. Demolizione ed asportazione del vecchio manto, pulizia e ripristino degli strati di fondo, pulizia e posa del nuovo manto con l'impiego di bitumi stradali a caldo.

Ditte Specializzate: Specializzati vari

Scarpate - Su_003/Co-006/Sc-014

Le scarpate rappresentano le parti inclinate al margine esterno alla strada. Sono generalmente costituite da terreno ricoperto da manto erboso e/o da ghiaia e pietrisco.

Diagnostica:

Cause possibili delle anomalie:

Origine dei difetti di superficie:

- usura;
- substrato insufficiente;
- mancanza di drenaggio in sito umido;
- pessima qualità dei leganti;
- inerti non adatti;
- terrapieno non stabilizzato;
- rivestimento e substrato non sufficienti per il traffico o per i carichi puntuali;
- fughe d'acqua accidentali provocanti erosioni;
- cantieri di sbancamento in prossimità;
- stagnazione di acqua piovana;
- fuga accidentale di idrocarburi o di prodotti chimici che comporta il degrado del legante dei prodotti bituminosi.

Origine dei difetti di cordoli e canali di scarico:

- assenza o insufficienza di ghiaia.

Origini dei difetti del suolo;

- variazione della portanza del sottosuolo;
- variazione del livello della falda;

-opere in sottosuolo non previste.

Anomalie Ricontrabili:

Sc-014/An-001 - Deposito

Accumulo di detriti e di altri materiali estranei.

Sc-014/An-002 - Frane

Movimenti franosi dei pendii in prossimità delle scarpate.

Controlli eseguibili dal personale specializzato

Sc-014/Cn-001 - Controllo dello stato

Procedura: Controllo

Frequenza: 7 giorni

Controllo delle scarpate e verifica dell'assenza di erosione. Controllo della corretta tenuta della vegetazione.

Anomalie: -Deposito, -Frane

Ditte Specializzate: Specializzati vari

Interventi eseguibili dal personale specializzato

Sc-014/In-001 - Sistemazione scarpate

Frequenza: 180 giorni

Taglio della vegetazione in eccesso. Sistemazione delle zone erose e ripristino delle pendenze.

Ditte Specializzate: Specializzati vari

Caditoie e pozzetti - Su_003/Co-006/Sc-015

Le caditoie e i pozzetti permettono di convogliare nella rete fognaria, per lo smaltimento, le acque di scarico usate e/o meteoriche provenienti da più origini (strade, pluviali, ecc).

Diagnostica:

Cause possibili delle anomalie:

Le anomalie di tipo chimico sono causate da una pessima qualità dell'acqua, provocata da mancanti trattamenti appropriati.

Origini delle anomalie dovute a variazione di pressione:

- rete mal calcolata;
- assenza di apparecchi di regolazione (riduttore di pressione, elevatore di pressione);
- canalizzazioni incrostate.

Origini delle corrosioni esterne:

- presenza di prodotti aggressivi o corrosivi nei terrapieni o in siti industriali inquinati;
- variazioni nel livello della falda freatica;
- correnti vaganti in siti industriali o in prossimità di linee ferroviarie.

Origini delle anomalie meccaniche:

- modificazione della portanza del sottosuolo (variazione della falda, infiltrazioni, ecc.);
- variazione dei carichi del sottosuolo;
- destabilizzazione del sottosuolo dovuto a un cantiere nelle vicinanze.

Origini di anomalie tecniche che danno luogo a inquinamento:

- pessima qualità delle condutture (porosità);
- difetti in giunti e raccordi.

Anomalie Ricontrabili:

Sc-015/An-001 - Cattivi odori

Setticità delle acque di scarico che può provocare l'insorgere di odori sgradevoli accompagnati da gas letali o esplosivi e aggressioni chimiche rischiose per la salute delle persone.

Sc-015/An-002 - Difetti ai raccordi o alle connessioni

Perdite del fluido in corrispondenza dei raccordi dovute a errori o sconnessioni delle giunzioni.

Sc-015/An-003 - Difetti dei chiusini

Rottura delle piastre di copertura dei pozzetti o chiusini difettosi, chiusini rotti, incrinati, mal posati o sporgenti.

Sc-015/An-004 - Erosione

Erosione del suolo all'esterno dei tubi che è solitamente causata dall'infiltrazione di terra.

Sc-015/An-005 - Intasamento

Incrostazioni o otturazioni delle griglie dei pozzetti a causa di accumuli di materiale di risulta quali fogliame, vegetazione ecc.

Sc-015/An-006 - Sedimentazione

Accumulo di depositi minerali sul fondo dei condotti che può causare l'ostruzione delle condotte.

Controlli eseguibili dal personale specializzato

Sc-015/Cn-001 - Controllo dello stato

Procedura: Ispezione

Frequenza: 360 giorni

Controllare lo stato generale e l'integrità della griglia e della piastra di copertura dei pozzetti, della base di appoggio e delle pareti laterali.

Anomalie: -*Difetti dei chiusini*, -*Intasamento*

Ditte Specializzate: Specializzati vari

Interventi eseguibili dal personale specializzato

Sc-015/In-001 - Pulizia

Frequenza: 360 giorni

Pulizia dei pozzetti mediante asportazione dei fanghi di deposito e lavaggio con acqua a pressione.

Ditte Specializzate: Specializzati vari

Chiusini - Su_003/Co-006/Sc-016

Sono dispositivi di coronamento e chiusura di pozzetti e tombini. In genere sono realizzati in ghisa sferoidale e si dividono in varie categorie a secondo delle zone di messa in opera e in particolare:

- zone utilizzate esclusivamente da pedoni e ciclisti;
- marciapiedi, zone pedonali ed assimilabili, aree di sosta e parcheggi multipiano per automobili;
- per dispositivi di coronamento dei pozzetti di raccolta installati nella zona dei canaletti di scolo lungo il bordo dei marciapiedi che, misurata partendo dal bordo, si estenda per 0,5 al massimo nella carreggiata e per 0,2 al massimo sul marciapiede;
- carreggiate di strade (comprese le vie pedonali), banchine transitabili e aree di sosta, per tutti i tipi di veicoli stradali.

Diagnostica:

Cause possibili delle anomalie:

Origine dei difetti di superficie:

- usura;
- urti;
- rivestimento non sufficienti per il per i carichi puntuali;

Origini delle anomalie meccaniche:

- errori di concezioni (errori di calcolo, sovraccarichi non presi in considerazione, dimensionamento insufficiente);
- errori di messa in opera (difetti a livello delle connessioni, degli appoggi, pezzi mancanti, etc.);
- sovraccarichi accidentali;
- movimenti agli appoggi;
- fessurazioni alle estremità o debolezza interna del materiale.

Anomalie Ricontrabili:

Sc-016/An-001 - Difetti

Chiusini difettosi, chiusini rotti, incrinati, mal posati o sporgenti.

Sc-016/An-002 - Difetti alle giunzioni

Difetti di connessione in corrispondenza del telaio dovute a errori o sconnessioni delle giunzioni.

Sc-016/An-003 - Rottura

Rottura delle piastre di copertura dei pozzetti per eccessivo carichi

Controlli eseguibili dal personale specializzato

Sc-016/Cn-001 - Controllo dello stato

Procedura: Ispezione

Frequenza: 360 giorni

Controllare lo stato generale e l'integrità della piastra di copertura e della base di appoggio in corrispondenza del telaio.

Anomalie: -Rottura, -Difetti alle giunzioni

Ditte Specializzate: Specializzati vari

Interventi eseguibili dal personale specializzato

Sc-016/In-001 - Sostituzione

Frequenza: Quando occorre

Sostituzione in caso di rottura dei chiusini.

Ditte Specializzate: Specializzati vari

Pavimentazione marciapiedi - Su_003/Co-006/Sc-017

Le pavimentazioni stradali in lastricati lapidei trovano il loro impiego oltre che per fattori estetici, soprattutto per la elevata resistenza all'usura. La scelta dei materiali va fatta in funzione del tipo di strada che è quasi sempre rappresentata da percorsi urbani e inerenti a centri storici.

La lavorazione superficiale degli elementi, lo spessore, le dimensioni, ecc. variano anch'essi in funzione del tipo d'impiego. Trovano utilizzo nella fattispecie le pietre come: cubetti di porfido; blocchi di basalto; ecc.

Diagnostica:

Cause possibili delle anomalie:

Origine dei difetti di superficie:

- usura;
- substrato insufficiente;
- mancanza di drenaggio in sito umido;
- pessima qualità dei leganti;
- inerti non adatti;
- terrapieno non stabilizzato;
- rivestimento e substrato non sufficienti per il traffico o per i carichi puntuali;
- fughe d'acqua accidentali provocanti erosioni;
- cantiere di sbancamento in prossimità;
- stagnazione di acqua piovana;
- fuga accidentale di idrocarburi o di prodotti chimici che comporta il degrado del legante dei prodotti bituminosi.

Origine dei difetti di cordoli e canali di scarico:

- assenza o insufficienza di ghiaia.

Origini dei difetti del suolo:

- variazione della portanza del sottosuolo;
- variazione del livello della falda;
- opere in sottosuolo non previste.

Anomalie Ricontrabili:

Sc-017/An-001 - Degrado sigillante

Distacco e perdita di elasticità dei materiali utilizzati per le sigillature impermeabilizzanti e dei giunti.

Sc-017/An-002 - Deposito superficiale

Accumulo di pulviscolo atmosferico o di altri materiali estranei, di spessore variabile, poco coerente e poco aderente alla superficie del rivestimento.

Sc-017/An-003 - Problemi al supporto

Sollevamento e distacco dal supporto di uno o più elementi della pavimentazione.

Sc-017/An-004 - Rottura

Rottura di parti degli elementi costituenti i manufatti.

Controlli eseguibili dal personale specializzato

Sc-017/Cn-001 - Controllo dello stato

Procedura: Controllo

Frequenza: 30 giorni

Controllo dello stato generale. Verifica dell'assenza di eventuali anomalie della pavimentazione (buche, cedimenti, sollevamenti, difetti di pendenza, fessurazioni, ecc.).

Anomalie: -Problemi al supporto, -Rottura, -Deposito superficiale, -Degrado sigillante

Ditte Specializzate: Specializzati vari

Interventi eseguibili dal personale specializzato

Sc-017/In-001 - Sostituzione elementi**Frequenza:** Quando occorre

Sostituzione degli elementi usurati o rotti con altri analoghi previa rimozione delle parti deteriorati e relativa preparazione del fondo.

Ditte Specializzate: Specializzati vari

Sistemi controllo traffico veicolare - Su_003/Co-007

Sono attrezzature disposte lungo le strade con funzione di controllo e di rallentamento della velocità dei veicoli. Possono essere costituiti da bande trasversali ad effetto ottico, acustico o vibratorio, prodotte mediante mezzi di segnalamento orizzontale o trattamento della superficie della pavimentazione.

Sistemi controllo traffico veicolare - Su_003/Co-007 - Elenco Schede -

Su_003/Co-007/Sc-018	Segnaletica stradale verticale
Su_003/Co-007/Sc-019	Segnaletica stradale orizzontale

Segnaletica stradale verticale - Su_003/Co-007/Sc-018

I segnali verticali si dividono nelle seguenti categorie: segnali di pericolo; segnali di prescrizione; segnali di indicazione; inoltre il formato e le dimensioni dei segnali vengono disciplinati dalle norme previste dal nuovo codice della strada. I sostegni e i supporti usati per la segnaletica dovranno essere preferibilmente di metallo. Inoltre, per le sezioni circolari, devono essere muniti di dispositivo inamovibile antirotazione del segnale rispetto al sostegno e del sostegno rispetto al terreno. I sostegni, i supporti dei segnali stradali devono essere protetti contro la corrosione. La sezione dei sostegni deve inoltre garantire la stabilità del segnale da eventuali sollecitazioni di origine ambientale.

**Diagnostica:****Cause possibili delle anomalie:**

Origine dei difetti di superficie:

- usura;
- urti;
- substrato insufficiente;
- terrapieno non stabilizzato;
- rivestimento e substrato non sufficienti per il traffico o per i carichi puntuali;
- fughe d'acqua accidentali provocanti erosioni;
- cantiere di sbancamento in prossimità;
- stagnazione di acqua piovana;
- fuga accidentale di idrocarburi o di prodotti chimici che comporta il degrado del legante dei prodotti bituminosi.

Origini dei difetti del suolo;

- variazione della portanza del sottosuolo;
- variazione del livello della falda;
- opere in sottosuolo non previste.

Anomalie Ricontrabili:**Sc-018/An-001 - Usura segnaletica**

I cartelli segnaletici perdono consistenza per la perdita di materiale (vernice, materiale plastico, ecc.) dovuto all'usura e agli agenti atmosferici disgreganti.

Controlli eseguibili dal personale specializzato**Sc-018/Cn-001 - Controllo dello stato****Procedura:** Controllo a vista**Frequenza:** 180 giorni

Controllare le condizioni e l'integrità dei cartelli segnaletici e dei relativi paletti di sostegno nonché gli ancoraggi e fissaggi annessi. Controllare l'aspetto cromatico e più specificatamente la consistenza dei colori corrispondenti alle diverse simbologie. Controllare l'efficienza della segnaletica ed in particolare la visibilità in condizioni diverse (diurne, notturne, con luce artificiale, con nebbia, ecc.). Controllare la disposizione dei segnali in funzione della logica e disciplina di circolazione dell'utenza.

Requisiti da verificare: -Percettibilità

Anomalie: -Usura segnaletica

Ditte Specializzate: Specializzati vari

Interventi eseguibili dal personale specializzato

Sc-018/In-001 - Riverniciatura

Frequenza: 360 giorni

Ripristino delle vernici protettive ed anticorrosive dei supporti (paletti, staffe, ecc.) dei cartelli segnaletici e delle altre parti costituenti il segnale.

Ditte Specializzate: Pittore

Sc-018/In-002 - Sostituzione

Frequenza: Quando occorre

Sostituzione degli elementi della segnaletica usurati con elementi analoghi come previsto dal codice della strada. Eliminazione del vecchio segnale (palo, cartello, ecc.) e del relativo basamento e ricostituzione dello stesso. Riposizionamento del nuovo segnale e verifica dell'integrazione nel sistema della segnaletica stradale di zona.

Ditte Specializzate: Specializzati vari

Segnaletica stradale orizzontale - Su_003/Co-007/Sc-019

La segnaletica orizzontale può essere costituita da strisce segnaletiche tracciate sulla strada e da oggetti catarifrangenti. La segnaletica orizzontale comprende linee longitudinali, frecce direzionali, linee trasversali, attraversamenti pedonali o ciclabili, iscrizioni e simboli posti sulla superficie stradale, strisce di delimitazione degli stalli di sosta o per la sosta riservata, isole di traffico o di presegnalamento di ostacoli entro la carreggiata, strisce di delimitazione della fermata dei veicoli in servizio di trasporto pubblico di linea, ecc.

Essa è realizzata mediante l'applicazione di pittura, materiali termoplastici, materiali plastici indurenti a freddo, linee e simboli preformati o mediante altri sistemi. Nella maggior parte dei casi, la segnaletica orizzontale è di colore bianco o giallo, ma, in casi particolari, vengono usati anche altri colori. La durata di vita funzionale della segnaletica orizzontale provvisoria è limitata alla durata dei lavori stradali. Per ragioni di sicurezza, invece, è preferibile che la durata di vita funzionale della segnaletica orizzontale permanente sia la più lunga possibile. La segnaletica orizzontale può essere applicata con o senza l'aggiunta di microsfere di vetro. Con l'aggiunta di microsfere di vetro, si ottiene la retroriflessione della segnaletica nel momento in cui questa viene illuminata dai proiettori dei veicoli. La retroriflessione della segnaletica orizzontale in condizioni di pioggia o strada bagnata può essere migliorata con sistemi speciali, per esempio con rilievi catarifrangenti posti sulle strisce (barrette profilate), adoperando microsfere di vetro di dimensioni maggiori o con altri sistemi. In presenza di rilievi, il passaggio delle ruote può produrre effetti acustici o vibrazioni.



Diagnostica:

Cause possibili delle anomalie:

Origine dei difetti di superficie:

- usura;
- urti;
- substrato insufficiente;
- terrapieno non stabilizzato;
- rivestimento e substrato non sufficienti per il traffico o per i carichi puntuali;
- fughe d'acqua accidentali provocanti erosioni;
- cantiere di sbancamento in prossimità;
- stagnazione di acqua piovana;
- fuga accidentale di idrocarburi o di prodotti chimici che comporta il degrado del legante dei prodotti bituminosi.

Origini dei difetti del suolo;

- variazione della portanza del sottosuolo;
- variazione del livello della falda;
- opere in sottosuolo non previste.

Anomalie Ricontrabili:

Sc-019/An-001 - Usura segnaletica

Le strisce, le bande segnaletiche e le simbologie perdono consistenza per la perdita di materiale (vernice, materiale plastico, ecc.) dovuto all'usura e agli agenti atmosferici disgreganti.

Controlli eseguibili dal personale specializzato

Sc-019/Cn-001 - Controllo dello stato**Procedura:** Controllo a vista**Frequenza:** 180 giorni

Controllare le condizioni e l'integrità delle linee e della simbologia costituita da: linee longitudinali, frecce, linee trasversali, messaggi e simboli posti sulla superficie stradale. Controllare l'aspetto cromatico e più specificatamente la consistenza dei colori corrispondenti alle diverse simbologie. Controllare l'efficienza della segnaletica ed in particolare la visibilità in condizioni diverse (diurne, notturne, con luce artificiale, con nebbia, ecc.). Controllare la disposizione dei segnali in funzione della logica e disciplina di circolazione dell'utenza.

Requisiti da verificare: *-Resistenza all'usura, -Resistenza al derapaggio, -Retroriflessione, -Riflessione alla luce*

Anomalie: *-Usura segnaletica*

Ditte Specializzate: Specializzati vari

Interventi eseguibili dal personale specializzato**Sc-019/In-001 - Rifacimento segnaletica****Frequenza:** 360 giorni

Rifacimento delle bande e linee con squadratura e applicazione di materiali idonei o altri sistemi: pittura, materiali termoplastici, materiali plastici indurenti a freddo, linee e simboli preformati.

Ditte Specializzate: Specializzati vari

Sc-019/In-002 - Sostituzione**Frequenza:** Quando occorre

Sostituzione degli elementi della segnaletica con elementi analoghi.

Ditte Specializzate: Specializzati vari

Corpo d'Opera N° 1 - -Nuova Opera-

Attrezzature urbane - Su_004

Sono una serie di strutture che rientrano nelle opere di urbanizzazione secondaria e che sono volte ad integrare il sistema edilizio con l'ambiente circostante.

REQUISITI E PRESTAZIONI

Su_004/Re-001 - Requisito: Attrezzabilità

Classe Requisito: Adattabilità degli spazi

Gli arredi urbani devono essere realizzati con materiali e modalità tali da consentire agevolmente l'installazione negli spazi urbani.

Prestazioni: *Le panchine, i manufatti e gli altri arredi devono consentire comodamente la loro collocazione negli spazi in ambito urbano.*

Dovranno inoltre poter essere facilmente montati e smontati in tempi brevi ed avere superfici agevolmente pulibili.

Livello minimo per la prestazione: *Le caratteristiche ed i livelli minimi prestazionali devono rispondere alle norme vigenti alle quali si rimanda.*

Normativa: *-Legge 9.1.1989 n.13; -Decreto 14.6.1989 n.236; -D. Lgs. 30.4.1992 n.285; -Circ. Min. LL.PP n.425 del 20.1.1967; -Regolamenti Edilizi Comunali locali; -Strumenti urbanistici locali; -UNI 8290-2.*

Su_004/Re-009 - Requisito: Integrazione degli spazi

Classe Requisito: Adattabilità degli spazi

Le aree a verde devono integrarsi con gli spazi circostanti.

Prestazioni: *La distribuzione e la piantumazione di prati, piante, siepi, alberi, arbusti, ecc. deve essere tale da integrarsi con gli spazi in ambito urbano ed extraurbano.*

Livello minimo per la prestazione: *- Si devono prevedere almeno 9 m²/abitante previsti per le aree a spazi pubblici attrezzati a parco e per il gioco e lo sport, effettivamente utilizzabili per tali impianti con esclusione di fasce verdi lungo le strade;*

- Le superfici permeabili (percentuale di terreno priva di pavimentazioni, attrezzata o mantenuta a prato e piantumata con arbusti e/o piante di alto fusto) devono essere opportunamente piantumate con specie di alto fusto con indice di piantumazione minima pari ad 1 albero/60 m².

Normativa: *-Legge 18.6.1931 n.987; -D.P.R. 14.4.1993; -D.M. 2.4.1968 n.1444; -D.M. 3.9.1987 n.412; -D.M. 23.12.1991; -D.M. 16.01.1996; -Capitolati Speciali Opere a verde; -Regolamenti Edilizi Comunali locali; -Strumenti urbanistici locali; -UNI 3917; -UNI 8617.*

Attrezzature urbane - Su_004 - Elenco Componenti -

Su_004/Co-008	Aree a verde
Su_004/Co-009	Arredo urbano

Aree a verde - Su_004/Co-008

Le aree a verde costituiscono l'insieme dei parchi, dei giardini e delle varietà arboree degli spazi urbani ed extra urbani. La distribuzione degli spazi verdi varia in funzione a standard urbanistici ed esigenze di protezione ambientale. Il verde urbano può avere molteplici funzioni di protezione ambientale: ossigenazione dell'aria; assorbimento del calore atmosferico; barriera contro i rumori ed altre fonti di inquinamento.

Aree a verde - Su_004/Co-008 - Elenco Schede -

Su_004/Co-008/Sc-020	Alberi
Su_004/Co-008/Sc-021	Arbusti e cespugli

Alberi - Su_004/Co-008/Sc-020

Si tratta di piante legnose caratterizzate da tronchi eretti e ramificati formanti una chioma posta ad una certa distanza dalla base. Gli alberi si differenziano per:

- Tipo;
- Specie;
- Caratteristiche botaniche;
- Caratteristiche ornamentali;
- Caratteristiche agronomiche;
- Caratteristiche ambientali;
- Tipologia d'impiego.

Diagnostica:

Cause possibili delle anomalie:

Origine dei difetti di superficie:

- usura per cause antropiche;
- presenza di insetti,
- substrato insufficiente;
- mancanza di drenaggio in sito umido;
- fughe d'acqua accidentali provocanti erosioni;
- cantieri di sbancamento in prossimità;
- terreno non adatto al tipo di piantumazione.

Anomalie Ricontrabili:

Sc-020/An-001 - Crescita confusa

Crescita sproporzionata (chioma e/o apparato radici) rispetto all'area di accoglimento.

Sc-020/An-002 - Malattie a carico delle piante

Le modalità di manifestazione variano a secondo della specie vegetale, accompagnandosi spesso anche dall'attacco di insetti. In genere si caratterizzano per l'indebolimento della piante con fenomeni di ingiallimento e perdita delle foglie e/o alterazione della corteccie, nelle piante di alto fusto.

Sc-020/An-003 - Presenza di insetti

In genere sono visibili ad occhio nudo e si può osservarne l'azione e i danni provocati a carico delle piante. Le molteplici varietà di specie di insetti dannosi esistenti fa sì che vengano analizzati e trattati caso per caso con prodotti specifici. In genere si caratterizzano per il fatto di cibarsi di parti delle piante e quindi essere motivo di indebolimento e di manifestazioni di malattie che portano le specie ad esaurimento se non si interviene in tempo ed in modo specifico.

Controlli eseguibili dal personale specializzato

Sc-020/Cn-001 - Controllo dello stato

Procedura: Aggiornamento
Frequenza: 180 giorni

Controllo periodico delle piante al fine di rilevarne quelle appassite e deperite.

Requisiti da verificare: -Integrazione degli spazi

Anomalie: -Crescita confusa, -Presenza di insetti

Ditte Specializzate: Giardinieri

Sc-020/Cn-002 - Controllo malattie

Procedura: Controllo
Frequenza: 7 giorni

Controllo periodico delle piante al fine di rilevare eventuali attacchi di malattie o parassiti dannosi alla loro salute. Identificazione dei parassiti e delle malattie a carico delle piante per pianificare i successivi interventi e/o trattamenti antiparassitari. Il controllo va eseguito da personale esperto (botanico, agronomo, ecc.).

Anomalie: -*Malattie a carico delle piante*

Ditte Specializzate: Tecnici di livello superiore

Interventi eseguibili dal personale specializzato

Sc-020/In-001 - Concimazione piante

Frequenza: Quando occorre

Concimazione delle piante con prodotti, specifici al tipo di pianta per favorire la crescita e prevenire le eventuali malattie a carico delle piante. La periodicità e/o le quantità di somministrazione di concimi e fertilizzanti variano in funzione delle specie arboree e delle stagioni. Affidarsi a personale specializzato.

Ditte Specializzate: Giardinieri

Sc-020/In-002 - Innaffiaggio

Frequenza: Quando occorre

Innaffiaggio delle piante. L'operazione può essere condotta manualmente oppure da prevedersi con innaffiatori automatici a tempo regolati in funzione delle stagioni e dei fabbisogni.

Ditte Specializzate: Generico

Sc-020/In-003 - Potatura

Frequenza: Quando occorre

Potatura, taglio e riquadratura periodica delle piante in particolare di rami secchi esauriti, danneggiati o di piante malate non recuperabili. Taglio di eventuali rami o piante con sporgenze e/o caratteristiche di pericolo per cose e persone (rami consistenti penzolanti, intralcio aereo in zone confinanti e/o di passaggio, radici invadenti a carico di pavimentazioni e/o impianti tecnologici, ecc.). La periodicità e la modalità degli interventi variano in funzione delle qualità delle piante, del loro stato e del periodo o stagione di riferimento.

Ditte Specializzate: Giardinieri

Sc-020/In-004 - Trattamenti antiparassitari

Frequenza: Quando occorre

Trattamenti antiparassitari e anticrittogamici con prodotti, idonei al tipo di pianta, per contrastare efficacemente la malattie e gli organismi parassiti in atto. Tali trattamenti vanno somministrati da personale esperto in possesso di apposito patentino per l'utilizzo di presidi fitosanitari, ecc., nei periodi favorevoli e in orari idonei. Durante la somministrazione il personale prenderà le opportune precauzioni di igiene e sicurezza del luogo.

Ditte Specializzate: Specializzati vari

Arbusti e cespugli - Su_004/Co-008/Sc-021

Si tratta di piante perenni, legnose, aventi tronco con ramificazioni prevalenti a sviluppo dalla base. Possono essere del tipo a foglia decidua o sempreverdi.

Diagnostica:

Cause possibili delle anomalie:

Origine dei difetti di superficie:

- usura;
- presenza di insetti,
- substrato insufficiente;
- mancanza di drenaggio in sito umido;
- fughe d'acqua accidentali provocanti erosioni;
- cantiere di sbancamento in prossimità;
- terreno non adatto al tipo di piantumazione.

Anomalie Ricontrabili:

Sc-021/An-001 - Crescita confusa

Presenza di varietà arboree diverse e sproporzionate all'area di accoglimento.

Sc-021/An-002 - Malattie a carico delle piante

Le modalità di manifestazione variano a secondo della specie vegetale, accompagnandosi spesso anche dall'attacco di insetti. In genere si caratterizzano per l'indebolimento della piante con fenomeni di ingiallimento e perdita delle foglie e/o alterazione della corteccia.

Sc-021/An-003 - Presenza di insetti

In genere sono visibili ad occhio nudo e si può osservarne l'azione e i danni provocati a carico delle piante. Le molteplici varietà di specie di insetti dannosi esistenti fa sì che vengano analizzati e trattati caso per caso con prodotti specifici. In genere si caratterizzano per il fatto di cibarsi di parti delle piante e quindi essere motivo di indebolimento e di manifestazioni di malattie che portano le specie ad esaurimento se non si interviene in tempo ed in modo specifico.

Controlli eseguibili dal personale specializzato

Sc-021/Cn-001 - Controllo dello stato

Procedura: Aggiornamento

Frequenza: Quando occorre

Controllo periodico delle piante al fine di rilevarne quelle appassite e deperite.

Requisiti da verificare: *-Integrazione degli spazi*

Anomalie: *-Crescita confusa*

Ditte Specializzate: Giardinieri

Sc-021/Cn-002 - Controllo malattie

Procedura: Aggiornamento

Frequenza: 7 giorni

Controllo periodico delle piante al fine di rilevare eventuali attacchi di malattie o parassiti dannosi alla loro salute. Identificazione dei parassiti e delle malattie a carico delle piante per pianificare i successivi interventi e/o trattamenti antiparassitari. Il controllo va eseguito da personale esperto (botanico, agronomo, ecc.).

Anomalie: *-Malattie a carico delle piante , -Presenza di insetti*

Ditte Specializzate: Giardinieri

Interventi eseguibili dal personale specializzato

Sc-021/In-001 - Concimazione

Frequenza: Quando occorre

Concimazione delle piante con prodotti, specifici al tipo di pianta per favorire la crescita e prevenire le eventuali malattie a carico delle piante. La periodicità e/o le quantità di somministrazione di concimi e fertilizzanti variano in funzione delle specie arboree e delle stagioni. Affidarsi a personale specializzato.

Ditte Specializzate: Giardinieri

Sc-021/In-002 - Innaffiaggio

Frequenza: Quando occorre

Innaffiaggio delle piante. L'operazione può essere condotta manualmente oppure da prevedersi con innaffiatori automatici a tempo regolati in funzione delle stagioni e dei fabbisogni.

Ditte Specializzate: Generico

Sc-021/In-003 - Potatura

Frequenza: Quando occorre

Potatura, taglio e riquadratura periodica delle piante in particolare di rami secchi esauriti, danneggiati o di piante malate non recuperabili. Taglio di eventuali rami o piante con sporgenze e/o caratteristiche di pericolo per cose e persone (rami consistenti penzolanti, intralcio aereo in zone confinanti e/o di passaggio, radici invadenti a carico di pavimentazioni e/o impianti tecnologici, ecc.). La periodicità e la modalità degli interventi variano in funzione delle qualità delle piante, del loro stato e del periodo o stagione di riferimento.

Ditte Specializzate: Giardinieri

Sc-021/In-004 - Trattamenti antiparassitari

Frequenza: Quando occorre

Trattamenti antiparassitari e anticrittogamici con prodotti, idonei al tipo di pianta, per contrastare efficacemente la malattie e gli organismi parassiti in atto. Tali trattamenti vanno somministrati da personale esperto in possesso di apposito patentino per l'utilizzo di presidi fitosanitari, ecc., nei periodi favorevoli e in orari idonei. Durante la somministrazione il personale prenderà le opportune precauzioni di igiene e sicurezza del luogo.

Ditte Specializzate: Specializzati vari

Arredo urbano - Su_004/Co-009

L'arredo urbano è costituito da attrezzature utilizzate nella sistemazione degli spazi pubblici. Esse devono relazionarsi con gli spazi creando ambienti confortevoli e gradevoli sotto i diversi profili. Negli arredi urbani va controllato periodicamente l'integrità degli elementi e della loro funzionalità anche in rapporto ad attività di pubblico esercizio.

Arredo urbano - Su_004/Co-009 - Elenco Schede -

Su_004/Co-009/Sc-022 Sistemi di illuminazione

Sistemi di illuminazione - Su_004/Co-009/Sc-022

Si tratta di sistemi di illuminazione a servizio del traffico pedonale che interessano generalmente le aree attrezzate in cui vi è anche presente l'illuminazione pubblica. In genere gli apparecchi illuminanti vanno scelti su base estetiche (lampioni o lanterne a distribuzione simmetrica).

Diagnostica:

Cause possibili delle anomalie:

Al di fuori di avarie dell'alimentazione, le cause di interruzione possono essere:

- corto circuito agli apparecchi;
- superamento della durata di vita delle lampadine;
- usura degli accessori;
- gestione non appropriata.

Origine di una illuminazione insufficiente:

- errori nella concezione dell'impianto;
- numero degli apparecchi insufficiente;
- apparecchi inadatti;
- cambiamenti delle attività originarie non seguiti da un adeguamento dell'illuminazione;
- apparecchi troppo alti o mal disposti.

Origini dell'abbassamento del livello di illuminazione:

- usura delle lampadine;
- ossidazione dei deflettori;
- impolveramento delle lampadine e degli apparecchi;
- invecchiamento delle pitture e dei rivestimenti delle superfici illuminate;
- sostituzione delle lampadine con altre non adeguate.

Origini di incidenti vari:

- umidità ambientali o accidentale (fughe d'acqua o infiltrazione d'acqua dai pluviali);
- cattiva tenuta degli oblò;
- apparecchi inadeguati alle caratteristiche dell'ambiente;
- sovracorrente;
- atti di vandalismo;
- interventi mal realizzati;
- connessioni mal serrate che causano surriscaldamento.

Anomalie Ricontrabili:**Sc-022/An-001 - Difetti agli interruttori**

Difetti agli interruttori magnetotermici e differenziali dovuti all'eccessiva polvere presente all'interno delle connessioni o alla presenza di umidità ambientale o di condensa.

Sc-022/An-002 - Diminuzione della luminosità

Diminuzione della luminosità dovuta ad usura dei corpi illuminanti, all'ossidazione dei deflettori, all'impolveramento delle lampade.

Controlli eseguibili dal personale specializzato**Sc-022/Cn-001 - Controllo dello stato**

Procedura: Controllo
Frequenza: 120 giorni

Controllo dello stato generale e dell'integrità dei corpi illuminanti.

Anomalie: -Diminuzione della luminosità, -Difetti agli interruttori

Ditte Specializzate: Elettricista

Interventi eseguibili dal personale specializzato**Sc-022/In-001 - Pulizia**

Frequenza: 30 giorni

Pulizia dei corpi illuminanti e degli accessori connessi (plafoniere, schermi, proiettori, ecc.).

Ditte Specializzate: Generico

Sc-022/In-002 - Sostituzione dei corpi illuminanti

Frequenza: Quando occorre

Sostituzione dei corpi illuminanti e dei relativi elementi accessori secondo la durata di vita media delle lampade fornite dal produttore.

Ditte Specializzate: Elettricista

Corpo d'Opera N° 1 - -Nuova Opera-

Reti tecnologiche - Su_005

Il Sub sistema delle reti tecnologiche contiene i seguenti componenti:

- Fognature;
- Acquedotti;
- Impianti di depurazione.

REQUISITI E PRESTAZIONI

Su_005/Re-006 - Requisito: Contenimento del rumore prodotto

Classe Requisito: Acustici

Il sistema di scarico deve essere realizzato con materiali e componenti in grado di non emettere rumori.

Prestazioni: *E' opportuno dimensionare le tubazioni di trasporto dei fluidi in modo che la velocità di tali fluidi non superi i limiti imposti dalla normativa per non generare rumore eccessivo.*

Livello minimo per la prestazione: *Per quanto riguarda i livelli fare riferimento a regolamenti e procedure di installazione nazionali e locali.*

Normativa: -UNI EN 12056-2.

Su_005/Re-010 - Requisito: Controllo della tenuta

Classe Requisito: Funzionalità tecnologica

Gli elementi dell'impianto devono essere in grado di garantire in ogni momento la tenuta dei fluidi.

Prestazioni: *La tenuta deve essere verificata in sede di collaudo (ed annotata sul certificato di collaudo) e successivamente con ispezioni volte alla verifica di detto requisito.*

Livello minimo per la prestazione: *Devono essere rispettati i valori minimi previsti dalla vigente normativa.*

Normativa: -UNI 8981; -UNI 9156; -UNI 9534.

Su_005/Re-020 - Requisito: Efficienza

Classe Requisito: Di funzionamento

I sistemi di scarico devono essere progettati ed installati in modo da non compromettere la salute e la sicurezza degli utenti e delle persone che si trovano all'interno dell'edificio.

Prestazioni: *I sistemi di scarico devono essere progettati, installati e sottoposti agli appropriati interventi di manutenzione in modo da non costituire pericolo o arrecare disturbo in condizioni normali di utilizzo.*

Livello minimo per la prestazione: *Le tubazioni devono essere progettate in modo da essere auto-pulenti, conformemente alla EN 12056-2.*

Normativa: UNI EN 12056-1.

Reti tecnologiche - Su_005 - Elenco Componenti -

Su_005/Co-010 Fognature

Fognature - Su_005/Co-010

Le reti fognarie consentono lo smaltimento e il convogliamento di tutti i reflui (di natura meteorica, domestica, industriale ecc.) presso l'impianto di depurazione.

Fognature - Su_005/Co-010 - Elenco Schede -

Su_005/Co-010/Sc-023 Tubi in conglomerato cementizio

Su_005/Co-010/Sc-024 Tubazioni in PVC

Tubi in conglomerato cementizio - Su_005/Co-010/Sc-023

Le tubazioni dell'impianto di smaltimento delle acque permettono di smaltire i liquidi nelle vasche di accumulo per la depurazione se presenti.

Le tubazioni possono essere realizzate in cls che secondo le norme DIN 4032 possono essere di 5 tipi con giunti ad incastro o a bicchiere:

- Tipo C: circolare senza piede;
- Tipo CR: circolare senza piede rinforzato;
- Tipo CP: circolare con piede;
- Tipo CPR: circolare con piede rinforzato;
- Tipo OP: ovoidale con piede.

La presenza del piede rende più agevole la posa in opera. I tubi sono normalmente lunghi 1 m anche se sono consentite lunghezze maggiori a patto che siano divisibili per 0,5 m.

Diagnostica:

Cause possibili delle anomalie:

Le anomalie di tipo chimico sono causate da una pessima qualità dell'acqua, provocata da mancanti trattamenti appropriati.

Origini delle anomalie dovute a variazione di pressione:

- rete mal calcolata;
- assenza di apparecchi di regolazione (riduttore di pressione, elevatore di pressione);
- canalizzazioni incrostate.

Origini delle corrosioni esterne:

- presenza di prodotti aggressivi o corrosivi nei terrapieni o in siti industriali inquinati;
- variazioni nel livello della falda freatica;
- correnti vaganti in siti industriali o in prossimità di linee ferroviarie.

Origini delle anomalie meccaniche:

- modificazione della portanza del sottosuolo (variazione della falda, infiltrazioni, ecc.);
- variazione dei carichi del sottosuolo;
- destabilizzazione del sottosuolo dovuto a un cantiere nelle vicinanze.

Origini di anomalie tecniche che danno luogo a inquinamento:

- pessima qualità delle condutture (porosità);
- difetti in giunti e raccordi.

Sc-023/Re-012 - Requisito: Controllo della tenuta giunzioni

Classe Requisito: Funzionalità tecnologica

Le giunzioni devono essere in grado di garantire in ogni momento la tenuta in modo da non compromettere la pressione di esercizio richiesta per l'impianto.

Prestazioni: La tenuta deve essere verificata in sede di collaudo (ed annotata sul certificato di collaudo) e successivamente con ispezioni volte alla verifica di detti valori. Anche i risultati delle ispezioni devono essere riportati su un apposito libretto.

Livello minimo per la prestazione: La tenuta di un giunto assemblato contenente aria alla pressione atmosferica è sottoposto a prova mentre viene sottoposto ad una pressione idrostatica esterna maggiore della pressione atmosferica all'interno del pezzo in prova.

Fissare la provetta nel serbatoio chiuso o recipiente a pressione e riempire il serbatoio con acqua alla temperatura specificata, $\pm 2^\circ\text{C}$. Aspettare 20 min per il raggiungimento della temperatura di prova ed eliminare ogni segno di umidità dalla superficie interna della provetta; aspettare altri 10 min ed assicurarsi che la superficie interna sia completamente asciutta. Osservare la superficie interna della provetta e registrare ogni eventuale segno di perdita osservato, e la pressione a cui si verifica, mentre il giunto è assoggettato a pressione esterna, come segue. Applicare una prima pressione di prova, p1, per almeno 1 h e poi gradualmente aumentare la pressione, senza colpi, fino al secondo livello, p2. Mantenere la pressione di prova p2 per un ulteriore periodo di almeno 1 h.

Sc-023/Re-017 - Requisito: Controllo della tenuta tubazioni in cls

Classe Requisito: Funzionalità tecnologica

Le tubazioni in cls ed i relativi complementi devono essere in grado di garantire in ogni momento la tenuta dei fluidi.

Prestazioni: La tenuta deve essere verificata in sede di collaudo (ed annotata sul certificato di collaudo) e successivamente con ispezioni volte alla verifica di detto requisito.

Livello minimo per la prestazione: La prova per verificare la tenuta viene così eseguita:

- riempimento della tubazione fino ad eliminare l'aria;

- incremento della pressione fino al valore della pressione di esercizio.

Le tubazioni devono essere mantenute nella condizione di carico per almeno 15 minuti trascorsi i quali non devono verificarsi gocciolamenti verso l'esterno della tubazione.

Sc-023/Re-032 - Requisito: Resistenza alla compressione tubazioni in cls

Classe Requisito: Di stabilità

Le tubazioni in cls devono essere in grado di resistere a sforzi di compressione che si verificano durante il funzionamento.

Prestazioni: I materiali utilizzati per la formazione delle tubazioni in cls ed eventuali additivi utilizzati per gli impasti devono essere privi di impurità per evitare fenomeni di schiacciamento.

Livello minimo per la prestazione: Devono essere rispettati i valori minimi indicati dalla norma UNI 9534.

Anomalie Ricontrabili:

Sc-023/An-001 - Accumulo di grasso

Accumulo di grasso che si deposita sulle pareti dei condotti.

Sc-023/An-002 - Anomalie tenuta

Problemi di tenuta dei rivestimenti di protezione che creano erosione e/o corrosione delle tubazioni.

Sc-023/An-003 - Cattivi odori

Setticità delle acque di scarico che può produrre odori sgradevoli accompagnati da gas letali o esplosivi e aggressioni chimiche rischiose per la salute delle persone.

Sc-023/An-004 - Corrosione

Corrosione delle tubazioni di adduzione con evidenti segni di decadimento delle stesse evidenziato con cambio di colore e presenza di ruggine in prossimità delle corrosioni.

Sc-023/An-005 - Difetti ai raccordi o alle connessioni

Perdite del fluido in prossimità dei raccordi dovute a errori o sconnessioni delle giunzioni.

Sc-023/An-006 - Erosione

Erosione del suolo all'esterno dei tubi che è solitamente causata dall'infiltrazione di terra.

Sc-023/An-007 - Incrostazioni

Accumulo di depositi minerali sulle pareti dei condotti.

Sc-023/An-008 - Penetrazione di radici

Penetrazione nei dei condotti di radici vegetali che provocano intasamento del sistema.

Sc-023/An-009 - Sedimentazione

Accumulo di depositi minerali sul fondo dei condotti che può causare l'ostruzione delle condotte.

Controlli eseguibili dal personale specializzato

Sc-023/Cn-001 - Controllo dello stato

Procedura: Controllo a vista

Frequenza: 360 giorni

Verificare lo stato degli eventuali dilatatori e giunti elastici, la tenuta delle congiunzioni a flangia, la stabilità dei sostegni e degli eventuali giunti fissi. Verificare inoltre l'assenza di odori sgradevoli e di inflessioni nelle tubazioni.

Requisiti da verificare: -Controllo della tenuta giunzioni, -Resistenza alla compressione tubazioni in cls

Anomalie: -Difetti ai raccordi o alle connessioni

Ditte Specializzate: Specializzati vari

Sc-023/Cn-002 - Verifica tenuta

Procedura: Controllo a vista

Frequenza: 360 giorni

Controllare l'integrità delle tubazioni con attenzione ai raccordi tra tronchi di tubo.

Requisiti da verificare: -Controllo della tenuta tubazioni in cls

Anomalie: -Difetti ai raccordi o alle connessioni

Ditte Specializzate: Idraulico

Interventi eseguibili dal personale specializzato

Sc-023/In-001 - Pulizia

Frequenza: 180 giorni

Pulire i sedimenti formati e che provocano ostruzioni diminuendo la capacità di trasporto dei liquidi.

Ditte Specializzate: Idraulico

Tubazioni in PVC - Su_005/Co-010/Sc-024

Le tubazioni in policloruro di vinile (comunemente identificati con la sigla PVC) sono quelle realizzate con mescolanze a base di PVC non plastificato. Il materiale con cui sono prodotti i tubi, i raccordi e le valvole, deve essere una composizione di policloruro di vinile non plastificato.

Diagnostica:

Cause possibili delle anomalie:

Le anomalie di tipo chimico sono causate da una pessima qualità dell'acqua, provocata da mancanti trattamenti appropriati.

Origini delle anomalie dovute a variazione di pressione:

- rete mal calcolata;
- assenza di apparecchi di regolazione (riduttore di pressione, elevatore di pressione);
- canalizzazioni incrostate.

Origini delle corrosioni esterne:

- presenza di prodotti aggressivi o corrosivi nei terreni o in siti industriali inquinati;
- variazioni nel livello della falda freatica;
- correnti vaganti in siti industriali o in prossimità di linee ferroviarie.

Origini delle anomalie meccaniche:

- modificazione della portanza del sottosuolo (variazione della falda, infiltrazioni, ecc.);
- variazione dei carichi del sottosuolo;
- destabilizzazione del sottosuolo dovuto a un cantiere nelle vicinanze.

Origini di anomalie tecniche che danno luogo a inquinamento:

- pessima qualità delle condutture (porosità);
- difetti in giunti e raccordi.

Sc-024/Re-008 - Requisito: Controllo della portata dei fluidi tubazioni

Classe Requisito: Funzionalità d'uso

Le tubazioni devono essere in grado di garantire in ogni momento la portata e la pressione richiesti dall'impianto.

Prestazioni: *Le prestazioni delle tubazioni e quindi la portata delle stesse devono essere verificate in sede di collaudo (ed annotate sul certificato di collaudo) e successivamente con ispezioni volte alla verifica di detti valori. Anche i risultati delle ispezioni devono essere riportati su un apposito libretto.*

Livello minimo per la prestazione: *Per la verifica dei valori della portata si possono effettuare prove di tutte le tubazioni con una pressione pari ai valori indicati dalla norma UNI EN 1057. Il tubo sottoposto a prova deve essere collegato ad una sorgente di aria in pressione. Nel tubo deve essere mantenuta una pressione d'aria di 4 bar (0,4 MPa). Il tubo deve essere immerso completamente in acqua per un periodo di tempo minimo di 10 s, durante il quale va verificata l'eventuale emissione di bollicine dal tubo. Se vengono rilevate delle bollicine il tubo deve essere rifiutato. Se non vengono rilevate bollicine il tubo deve essere accettato.*

Sc-024/Re-018 - Requisito: Controllo dell'assorbimento di acqua

Classe Requisito: Controllabilità tecnologica

Le tubazioni realizzate in PVC non devono assorbire acqua per non compromettere il funzionamento dell'impianto.

Prestazioni: *I materiali utilizzati per la produzione dei tubi in PVC, nelle rispettive proporzioni, devono garantire che le tubazioni non possano assorbire acqua durante il loro funzionamento.*

Livello minimo per la prestazione: *La capacità di assorbimento di acqua da parte delle tubazioni in PVC viene valutata con la prova indicata dalla norma UNI 7448 con lo scopo di valutare la massa d'acqua che uno spezzone di tubo assorbe se lasciato immerso in acqua distillata per 24 h ad una temperatura di circa 23°C. Al termine delle 24 h si tolgono le provette dall'acqua, si asciugano e si pesano con una bilancia di precisione verificando che la quantità di acqua assorbita sia in proporzione al peso delle provette asciutte.*

Sc-024/Re-035 - Requisito: Resistenza all'acetone tubazioni

Classe Requisito: Di stabilità

Le tubazioni e gli elementi accessori quali valvole e rubinetti devono essere in grado di mantenere inalterate nel tempo le proprie caratteristiche chimico-fisiche.

Prestazioni: *I componenti dell'impianto devono essere realizzati con materiali e finiture che non presentino incompatibilità chimico-fisica fra loro o che possano dar luogo a fenomeni di corrosione. In particolare deve essere verificata la capacità di resistenza all'acetone.*

Livello minimo per la prestazione: *Si può verificare la resistenza all'azione dell'acetone sui materiali impiegati per la realizzazione delle tubazioni. Tale verifica va effettuata secondo le modalità previste dalla norma UNI 7448. In particolare le provette di tubazione vengono immerse completamente in una soluzione di acetone disidratato; al termine della prova non devono verificarsi sfaldature o bolle.*

Anomalie Ricontrabili:

Sc-024/An-001 - Alterazione cromatiche

Presenza di macchie con conseguente variazione della tonalità dei colori e scomparsa del colore originario.

Sc-024/An-002 - Deformazione

Cambiamento della forma iniziale con imbarcamento degli elementi e relativa irregolarità della sovrapposizione degli stessi.

Sc-024/An-003 - Difetti di pendenza

Errore nel calcolo della pendenza che causa un riflusso delle acque con conseguente ristagno delle stesse.

Sc-024/An-004 - Perdite di fluido

Perdite del fluido in prossimità di raccordi dovute a errori o sconnessioni delle giunzioni.

Controlli eseguibili dal personale specializzato

Sc-024/Cn-001 - Controllo tenuta giunti

Procedura: Registrazione
Frequenza: 360 giorni

Regolazione del serraggio dei premistoppa sugli steli ed eventuale sostituzione degli organi di tenuta.

Anomalie: *-Difetti di pendenza*

Ditte Specializzate: Idraulico

Sc-024/Cn-002 - Verifica tubazioni

Procedura: Controllo a vista

Frequenza: 360 giorni

Verificare l'integrità delle tubazioni con particolare attenzione ai raccordi tra tronchi di tubo e tra tubi ed apparecchi utilizzatori.

Requisiti da verificare: *-Controllo della portata dei fluidi tubazioni, -Controllo dell'assorbimento di acqua, -Resistenza agli urti tubazioni, -Resistenza all'acetone tubazioni*

Anomalie: *-Perdite di fluido*

Ditte Specializzate: Idraulico

Interventi eseguibili dal personale specializzato

Sc-024/In-001 - Pulizia

Frequenza: 180 giorni

Pulizia o eventuale sostituzione dei filtri dell'impianto.

Ditte Specializzate: Idraulico

Corpo d'Opera N° 1 - -Nuova Opera-

Impianto elettrico - Su_006

L'impianto elettrico, nel caso di edifici per civili abitazioni, ha la funzione di addurre, distribuire ed erogare energia elettrica. Per potenze non superiori a 50 kW l'ente erogatore fornisce l'energia in bassa tensione mediante un gruppo di misura (contatore); da quest'ultimo parte una linea primaria che alimenta i vari quadri delle singole utenze.

Dal quadro di zona parte la linea secondaria che deve essere sezionata (nel caso di edifici per civili abitazioni) in modo da avere una linea per le utenze di illuminazione e l'altra per le utenze a maggiore assorbimento ed evitare così che salti tutto l'impianto in caso di corti circuiti.

La distribuzione principale dell'energia avviene con cavi posizionati in apposite canalette; la distribuzione secondaria avviene con conduttori inseriti in apposite guaine di protezione (di diverso colore: il giallo-verde per la messa a terra, il blu per il neutro, il marrone-grigio per la fase).

L'impianto deve essere progettato secondo le norme CEI vigenti per assicurare una adeguata protezione.

REQUISITI E PRESTAZIONI

Su_006/Re-001 - Requisito: Accessibilità

Classe Requisito: Facilità d'intervento

I quadri e le cabine elettriche devono essere facilmente accessibili per consentire un facile utilizzo sia nel normale funzionamento sia in caso di guasti.

Prestazioni: *E' opportuno che sia assicurata la qualità della progettazione, della fabbricazione e dell'installazione dei materiali e componenti con riferimento a quanto indicato dalle norme e come certificato dalle ditte costruttrici di detti materiali e componenti.*

Livello minimo per la prestazione: *Devono essere rispettati i livelli previsti in sede di progetto.*

Normativa: D.M. del 22/01/ 2008 n. 37; D.Lgs del 09/04/2008 n. 81 artt. 80-86; -CEI 64-8; CEI EN 62262; CEI 81-10.

Su_006/Re-002 - Requisito: Attitudine a limitare i rischi di incendio

Classe Requisito: Protezione antincendio

I componenti dell'impianto elettrico devono essere realizzati ed installati in modo da limitare i rischi di probabili incendi.

Prestazioni: *Per limitare i rischi di probabili incendi i generatori di calore, funzionanti ad energia elettrica, devono essere installati e funzionare nel rispetto di quanto prescritto dalle leggi e normative vigenti.*

Livello minimo per la prestazione: *Devono essere rispettati i livelli previsti in sede di progetto.*

Normativa: D.M. del 22/01/ 2008 n. 37; D.Lgs del 09/04/2008 n. 81 artt. 80-86; -CEI 64-8; CEI EN 62262; CEI 81-10.

Su_006/Re-004 - Requisito: Comodità di uso e manovra

Classe Requisito: Acustici

Le prese e spine devono essere realizzate con materiali e componenti aventi caratteristiche di facilità di uso, di funzionalità e di manovrabilità.

Prestazioni: *Le prese e spine devono essere disposte in posizione ed altezza dal piano di calpestio tali da rendere il loro utilizzo agevole e sicuro, ed essere accessibili anche da parte di persone con impedite o ridotta capacità motoria.*

Livello minimo per la prestazione: *In particolare l'altezza di installazione dal piano di calpestio dei componenti deve essere compresa fra 0.40 e 1.40 m, ad eccezione di quei componenti il cui azionamento avviene mediante comando a distanza (ad. es. telecomando a raggi infrarossi).*

Normativa: D.M. del 22/01/ 2008 n. 37; D.Lgs del 09/04/2008 n. 81 artt. 80-86; -CEI 64-8; CEI EN 62262; CEI 81-10.

Su_006/Re-006 - Requisito: Contenimento del rumore prodotto gruppi di continuità

Classe Requisito: Acustici

Gli elementi dei gruppi di continuità devono garantire un livello di rumore nell'ambiente esterno e in quelli abitativi entro i limiti prescritti dalle normative vigenti.

Prestazioni: *I gruppi di continuità devono funzionare in modo da mantenere il livello di rumore ambiente La e quello residuo Lr nei limiti indicati dalla normativa.*

Livello minimo per la prestazione: *I valori di emissione acustica possono essere verificati "in situ", procedendo alle verifiche previste dalle norme UNI, oppure verificando che i valori dichiarati dal produttore di elementi facenti parte dell'impianto siano conformi alla normativa.*

Normativa: D.M. del 22/01/ 2008 n. 37; D.Lgs del 09/04/2008 n. 81 artt. 80-86; -CEI 64-8; CEI EN 62262; CEI 81-10.

Su_006/Re-007 - Requisito: Contenimento della condensazione interstiziale

Classe Requisito: Sicurezza d'intervento

I componenti degli impianti elettrici capaci di condurre elettricità devono essere in grado di evitare la formazione di acqua di condensa per evitare alle persone qualsiasi pericolo di folgorazioni per contatto diretto secondo quanto prescritto dalla norma CEI 64-8.

Prestazioni: *Si possono controllare i componenti degli impianti elettrici procedendo ad un esame nonché a misure eseguite secondo le norme CEI vigenti.*

Livello minimo per la prestazione: *Devono essere rispettati i livelli previsti in sede di progetto.*

Normativa: D.M. del 22/01/ 2008 n. 37; D.Lgs del 09/04/2008 n. 81 artt. 80-86; -CEI 64-8; CEI EN 62262; CEI 81-10.

Su_006/Re-008 - Requisito: Contenimento delle dispersioni elettriche

Classe Requisito: Funzionalità d'uso

Per evitare qualsiasi pericolo di folgorazione alle persone, causato da un contatto diretto, i componenti degli impianti elettrici devono essere dotati di collegamenti equipotenziali con l'impianto di terra dell'edificio.

Prestazioni: *Le dispersioni elettriche possono essere verificate controllando i collegamenti equipotenziali e di messa a terra dei componenti degli impianti mediante misurazioni di resistenza a terra.*

Livello minimo per la prestazione: *Devono essere rispettati i livelli previsti in sede di progetto e nell'ambito della dichiarazione di conformità prevista dall'art.7 del regolamento di attuazione della Legge 5.3.1990 n.46.*

Normativa: D.M. del 22/01/ 2008 n. 37; D.Lgs del 09/04/2008 n. 81 artt. 80-86; -CEI 64-8; CEI EN 62262; CEI 81-10.

Su_006/Re-010 - Requisito: Efficienza luminosa

Classe Requisito: Visivi

I componenti che sviluppano un flusso luminoso devono garantire una efficienza luminosa non inferiore a quella stabilita dai costruttori delle lampade.

Prestazioni: *E' opportuno che sia assicurata la qualità della progettazione, della fabbricazione e dell'installazione dei materiali e componenti con riferimento a quanto indicato dalle norme e come certificato dalle ditte costruttrici di detti materiali e componenti.*

Livello minimo per la prestazione: *Devono essere rispettati i livelli previsti in sede di progetto.*

Normativa: D.M. del 22/01/ 2008 n. 37; D.Lgs del 09/04/2008 n. 81 artt. 80-86; -CEI 64-8; CEI EN 62262; CEI 81-10.

Su_006/Re-011 - Requisito: Identificabilità

Classe Requisito: Facilità d'intervento

I quadri e le cabine elettriche devono essere facilmente identificabili per consentire un facile utilizzo. Deve essere presente un cartello sul quale

sono riportate le funzioni degli interruttori nonché le azioni da compiere in caso di emergenza su persone colpite da folgorazione.

Prestazioni: E' opportuno che gli elementi costituenti l'impianto elettrico siano realizzati e posti in opera secondo quanto indicato dalle norme e come certificato dalle ditte costruttrici di detti materiali e componenti.

Livello minimo per la prestazione: Devono essere rispettati i livelli previsti in sede di progetto.

Normativa: D.M. del 22/01/ 2008 n. 37; D.Lgs del 09/04/2008 n. 81 artt. 80-86; -CEI 64-8; CEI EN 62262; CEI 81-10.

Su_006/Re-012 - Requisito: Impermeabilità ai liquidi

Classe Requisito: Sicurezza d'intervento

I componenti degli impianti elettrici devono essere in grado di evitare il passaggio di fluidi liquidi per evitare alle persone qualsiasi pericolo di folgorazione per contatto diretto secondo quanto prescritto dalla normativa.

Prestazioni: E' opportuno che gli elementi costituenti l'impianto elettrico siano realizzati e posti in opera secondo quanto indicato dalle norme e come certificato dalle ditte costruttrici di detti materiali e componenti.

Livello minimo per la prestazione: Devono essere rispettati i livelli previsti in sede di progetto.

Normativa: D.M. del 22/01/ 2008 n. 37; D.Lgs del 09/04/2008 n. 81 artt. 80-86; -CEI 64-8; CEI EN 62262; CEI 81-10.

Su_006/Re-013 - Requisito: Isolamento elettrico

Classe Requisito: Protezione elettrica

Gli elementi costituenti l'impianto elettrico devono essere in grado di resistere al passaggio di cariche elettriche senza perdere le proprie caratteristiche.

Prestazioni: E' opportuno che gli elementi costituenti l'impianto elettrico siano realizzati e posti in opera secondo quanto indicato dalle norme e come certificato dalle ditte costruttrici di detti materiali e componenti.

Livello minimo per la prestazione: Devono essere rispettati i livelli previsti in sede di progetto.

Normativa: D.M. del 22/01/ 2008 n. 37; D.Lgs del 09/04/2008 n. 81 artt. 80-86; -CEI 64-8; CEI EN 62262; CEI 81-10.

Su_006/Re-014 - Requisito: Limitazione dei rischi di intervento

Classe Requisito: Protezione dai rischi d'intervento

Gli elementi costituenti l'impianto elettrico devono essere in grado di consentire ispezioni, manutenzioni e sostituzioni in modo agevole ed in ogni caso senza arrecare danno a persone o cose.

Prestazioni: E' opportuno che gli elementi costituenti l'impianto elettrico siano realizzati e posti in opera secondo quanto indicato dalle norme e come certificato dalle ditte costruttrici di detti materiali e componenti.

Livello minimo per la prestazione: Devono essere rispettati i livelli previsti in sede di progetto.

Normativa: D.M. del 22/01/ 2008 n. 37; D.Lgs del 09/04/2008 n. 81 artt. 80-86; -CEI 64-8; CEI EN 62262; CEI 81-10.

Su_006/Re-015 - Requisito: Montabilità / Smontabilità

Classe Requisito: Facilità d'intervento

Gli elementi costituenti l'impianto elettrico devono essere atti a consentire la collocazione in opera di altri elementi in caso di necessità.

Prestazioni: Gli elementi costituenti l'impianto elettrico devono essere montati in opera in modo da essere facilmente smontabili senza per questo smontare o disfare l'intero impianto.

Livello minimo per la prestazione: Devono essere rispettati i livelli previsti in sede di progetto.

Normativa: D.M. del 22/01/ 2008 n. 37; D.Lgs del 09/04/2008 n. 81 artt. 80-86; -CEI 64-8; CEI EN 62262; CEI 81-10.

Su_006/Re-017 - Requisito: Resistenza al fuoco

Classe Requisito: Di stabilità

Le canalizzazioni degli impianti elettrici suscettibili di essere sottoposti all'azione del fuoco devono essere classificati secondo quanto previsto dalla normativa vigente; la resistenza al fuoco deve essere documentata da "marchio di conformità" o "dichiarazione di conformità".

Prestazioni: Le prove per la determinazione della resistenza al fuoco degli elementi sono quelle indicate dalle norme UNI.

Livello minimo per la prestazione: Devono essere rispettati i livelli previsti in sede di progetto.

Normativa: D.M. del 22/01/ 2008 n. 37; D.Lgs del 09/04/2008 n. 81 artt. 80-86; -CEI 64-8; CEI EN 62262; CEI 81-10.

Su_006/Re-018 - Requisito: Resistenza alla corrosione

Classe Requisito: Di stabilità

Gli elementi ed i materiali del sistema dell'impianto di protezione dalle scariche atmosferiche devono contrastare in modo efficace il prodursi di fenomeni di corrosione.

Prestazioni: La resistenza alla corrosione degli elementi e dei materiali del sistema di dispersione dell'impianto di protezione dalle scariche atmosferiche viene accertata con le prove e le modalità previste dalla norma UNI vigente.

Livello minimo per la prestazione: Il valore del potenziale al quale la velocità di corrosione diventa trascurabile viene definito potenziale di soglia di protezione V_s e varia da materiale a materiale. Per garantire un'adeguata protezione dalle scariche atmosferiche occorre che i materiali utilizzati rispettino i valori di V_s indicati nel prospetto I della norma UNI 9782.

Normativa: D.M. del 22/01/ 2008 n. 37; D.Lgs del 09/04/2008 n. 81 artt. 80-86; -CEI 64-8; CEI EN 62262; CEI 81-10.

Su_006/Re-019 - Requisito: Resistenza meccanica

Classe Requisito: Di stabilità

Gli elementi dell'impianto di protezione dalle scariche atmosferiche devono contrastare in modo efficace il prodursi di deformazioni o rotture per garantire la funzionalità dell'impianto.

Prestazioni: Gli elementi dell'impianto di messa a terra devono essere realizzati con materiale idoneo sia di dimensione sia di forma e collocati in maniera appropriata rispetto alla natura e alla condizione del terreno.

Livello minimo per la prestazione: I dispersori per la presa di terra devono garantire, per il complesso delle derivazioni a terra, una resistenza non superiore a 20 A per gli impianti utilizzatori a tensione fino a 1000 V. Per tensioni superiori e per le cabine ed officine il dispersore deve presentare quella minore resistenza e sicurezza adeguata alle caratteristiche dell'impianto.

Normativa: D.M. del 22/01/ 2008 n. 37; D.Lgs del 09/04/2008 n. 81 artt. 80-86; -CEI 64-8; CEI EN 62262; CEI 81-10.

Su_006/Re-020 - Requisito: Stabilità chimico reattiva

Classe Requisito: Protezione dagli agenti chimici ed organici

Le canalizzazioni degli impianti elettrici devono essere realizzate con materiali in grado di mantenere inalterate nel tempo le proprie caratteristiche chimico-fisiche.

Prestazioni: Per garantire la stabilità chimico reattiva i materiali e componenti degli impianti elettrici non devono presentare incompatibilità chimico-fisica.

Livello minimo per la prestazione: Devono essere rispettati i livelli previsti in sede di progetto.

Normativa: D.M. del 22/01/ 2008 n. 37; D.Lgs del 09/04/2008 n. 81 artt. 80-86; -CEI 64-8; CEI EN 62262; CEI 81-10.

Impianto elettrico - Su_006 - Elenco Componenti -

Su_006/Co-011	Impianto di protezione dalle scariche atmosferiche
Su_006/Co-012	Quadro elettrico generale in BT
Su_006/Co-013	Impianto elettrico di distribuzione

Impianto di protezione dalle scariche atmosferiche - Su_006/Co-011

L'impianto consente di proteggere gli utenti ed il sistema edilizio da scariche atmosferiche. In genere l'impianti di protezione è costituito da:

- impianto ad aste verticali;
- impianto a funi: funi tese tra sostegni montati sulle strutture da preservare;
- impianto a maglia che costruisce una gabbia di Faraday.

Ogni impianto è differenziato a seconda del volume protetto e del livello di protezione che si vuole raggiungere in funzione della zona in cui è posizionata la struttura e del materiale racchiusovi.

Quadro elettrico generale in BT - Su_006/Co-012

I quadri elettrici, del tipo a bassa tensione BT, hanno il compito di distribuire ai vari livelli dove sono installati l'energia elettrica proveniente dalla linea principale di adduzione. Sono supporti o carpenterie che servono a racchiudere le apparecchiature elettriche di comando e/o a preservare i circuiti elettrici. Le strutture più elementari sono centralini da incasso, in materiale termoplastico autoestinguente, con indice di protezione IP40, fori asolati e guida per l'assemblaggio degli interruttori e delle morsette. Questi centralini si installano all'interno delle abitazioni e possono essere anche a parete. Esistono, inoltre, centralini stagni in materiale termoplastico con grado di protezione IP55 adatti per officine e industrie.

Impianto elettrico di distribuzione - Su_006/Co-013

Dal quadro di zona parte la linea secondaria che deve essere sezionata (nel caso di edifici per civili abitazioni) in modo da avere una linea per le utenze di illuminazione e l'altra per le utenze a maggiore assorbimento ed evitare così che salti tutto l'impianto in caso di corti circuiti. La distribuzione principale dell'energia avviene con cavi posizionati in apposite canalette; la distribuzione secondaria avviene con conduttori inseriti in apposite guaine di protezione (di diverso colore: il giallo-verde per la messa a terra, il blu per il neutro, il marrone-grigio per la fase). L'impianto deve essere progettato secondo le norme CEI vigenti per assicurare una adeguata protezione.

Corpo d'Opera N° 1 - -Nuova Opera-

Sistemazioni esterne - Su_007

Le sistemazioni esterne costituiscono, da una parte l'insieme degli elementi tecnici aventi la funzione di dividere e conformare gli spazi esterni connessi al sistema edilizio, (balconi, ringhiere, logge, passerelle, scale e rampe esterne, ecc.) e dall'altra tutti quegli elementi che caratterizzano l'ambiente circostante (strade, parcheggi, aree a verde, ecc.).

REQUISITI E PRESTAZIONI

Su_007/Re-001 - Requisito: Accessibilità

Classe Requisito: Facilità d'intervento

Gli elementi costituenti l'impianto di illuminazione devono essere facilmente accessibili per consentire un facile utilizzo sia nel normale funzionamento sia in caso di guasti.

Prestazioni: *E' opportuno che sia assicurata la qualità della progettazione, della fabbricazione e dell'installazione dei materiali e componenti con riferimento a quanto indicato dalle norme e come certificato dalle ditte costruttrici di detti materiali e componenti.*

Livello minimo per la prestazione: *Devono essere rispettati i livelli previsti in sede di progetto.*

Normativa: D.M. del 22/01/ 2008 n. 37; D.Lgs del 09/04/2008 n. 81 artt. 80-86; -CEI 64-8; CEI EN 62262; CEI 81-10.

Su_007/Re-002 - Requisito: Assenza di emissioni di sostanze nocive

Classe Requisito: Protezione dagli agenti chimici ed organici

Gli elementi degli impianti di illuminazione devono limitare la emissione di sostanze inquinanti o comunque nocive alla salute degli utenti.

Prestazioni: *Deve essere garantita la qualità della progettazione, della fabbricazione e dell'installazione dei materiali e componenti nel rispetto delle disposizioni normative.*

Livello minimo per la prestazione: *Devono essere rispettati i livelli previsti in sede di progetto.*

Normativa: D.M. del 22/01/ 2008 n. 37; D.Lgs del 09/04/2008 n. 81 artt. 80-86; -CEI 64-8; CEI EN 62262; CEI 81-10.

Su_007/Re-003 - Requisito: Comodità di uso e manovra

Classe Requisito: Funzionalità d'uso

Gli impianti di illuminazione devono essere realizzati con materiali e componenti aventi caratteristiche di facilità di uso, di funzionalità e di manovrabilità.

Prestazioni: *I componenti degli impianti di illuminazione devono essere disposti in posizione ed altezza dal piano di calpestio tali da rendere il loro utilizzo agevole e sicuro, ed essere accessibili anche da parte di persone con impedite o ridotta capacità motoria.*

Livello minimo per la prestazione: *In particolare l'altezza di installazione dal piano di calpestio dei componenti deve essere compresa fra 0.40 e 1.40 m, ad eccezione di quei componenti il cui azionamento avviene mediante comando a distanza (ad. es. telecomando a raggi infrarossi).*

Normativa: D.M. del 22/01/ 2008 n. 37; D.Lgs del 09/04/2008 n. 81 artt. 80-86; -CEI 64-8; CEI EN 62262; CEI 81-10.

Su_007/Re-004 - Requisito: Contenimento della condensazione interstiziale

Classe Requisito: Sicurezza d'intervento

I componenti degli impianti di illuminazione capaci di condurre elettricità devono essere in grado di evitare la formazione di acqua di condensa per evitare alle persone qualsiasi pericolo di folgorazioni per contatto diretto secondo quanto prescritto dalla norma CEI 64-8.

Prestazioni: *Si possono controllare i componenti degli impianti di illuminazione procedendo ad un esame nonché a misure eseguite secondo le norme CEI vigenti.*

Livello minimo per la prestazione: *Devono essere rispettati i livelli previsti in sede di progetto.*

Normativa: D.M. del 22/01/ 2008 n. 37; D.Lgs del 09/04/2008 n. 81 artt. 80-86; -CEI 64-8; CEI EN 62262; CEI 81-10.

Su_007/Re-005 - Requisito: Contenimento delle dispersioni elettriche

Classe Requisito: Funzionalità d'uso

Per evitare qualsiasi pericolo di folgorazione alle persone, causato da un contatto diretto, i componenti degli impianti elettrici devono essere dotati di collegamenti equipotenziali con l'impianto di terra dell'edificio.

Prestazioni: *Le dispersioni elettriche possono essere verificate controllando i collegamenti equipotenziali e di messa a terra dei componenti degli impianti mediante misurazioni di resistenza a terra.*

Livello minimo per la prestazione: *Devono essere rispettati i livelli previsti in sede di progetto e nell'ambito della dichiarazione di conformità prevista dall'art.7 del regolamento di attuazione della Legge 5.3.1990 n.46.*

Normativa: D.M. del 22/01/ 2008 n. 37; D.Lgs del 09/04/2008 n. 81 artt. 80-86; -CEI 64-8; CEI EN 62262; CEI 81-10.

Su_007/Re-006 - Requisito: Efficienza luminosa

Classe Requisito: Visivi

I componenti che sviluppino un flusso luminoso devono garantire una efficienza luminosa non inferiore a quella stabilita dai costruttori delle lampade.

Prestazioni: *E' opportuno che sia assicurata la qualità della progettazione, della fabbricazione e dell'installazione dei materiali e componenti con riferimento a quanto indicato dalle norme e come certificato dalle ditte costruttrici di detti materiali e componenti.*

Livello minimo per la prestazione: *Devono essere rispettati i livelli previsti in sede di progetto.*

Normativa: D.M. del 22/01/ 2008 n. 37; D.Lgs del 09/04/2008 n. 81 artt. 80-86; -CEI 64-8; CEI EN 62262; CEI 81-10.

Su_007/Re-007 - Requisito: Identificabilità

Classe Requisito: Facilità d'intervento

Gli elementi costituenti l'impianto di illuminazione devono essere facilmente identificabili per consentire un facile utilizzo. Deve essere presente un cartello sul quale sono riportate le funzioni degli interruttori nonché le azioni da compiere in caso di emergenza su persone colpite da folgorazione.

Prestazioni: *E' opportuno che gli elementi costituenti l'impianto di illuminazione siano realizzati e posti in opera secondo quanto indicato dalle norme e come certificato dalle ditte costruttrici di detti materiali e componenti.*

Livello minimo per la prestazione: *Devono essere rispettati i livelli previsti in sede di progetto.*

Normativa: D.M. del 22/01/ 2008 n. 37; D.Lgs del 09/04/2008 n. 81 artt. 80-86; -CEI 64-8; CEI EN 62262; CEI 81-10.

Su_007/Re-008 - Requisito: Impermeabilità ai liquidi

Classe Requisito: Acustici

I componenti degli impianti di illuminazione devono essere in grado di evitare il passaggio di fluidi liquidi per evitare alle persone qualsiasi pericolo di folgorazione per contatto diretto secondo quanto prescritto dalla normativa.

Prestazioni: *E' opportuno che gli elementi costituenti l'impianto di illuminazione siano realizzati e posti in opera secondo quanto indicato dalle norme e come certificato dalle ditte costruttrici di detti materiali e componenti.*

Livello minimo per la prestazione: *Devono essere rispettati i livelli previsti in sede di progetto.*

Normativa: D.M. del 22/01/ 2008 n. 37; D.Lgs del 09/04/2008 n. 81 artt. 80-86; -CEI 64-8; CEI EN 62262; CEI 81-10.

Su_007/Re-009 - Requisito: Isolamento elettrico**Classe Requisito:** Protezione elettrica

Gli elementi costituenti l'impianto di illuminazione devono essere in grado di resistere al passaggio di cariche elettriche senza perdere le proprie caratteristiche.

Prestazioni: *E' opportuno che gli elementi costituenti l'impianto di illuminazione siano realizzati e posti in opera secondo quanto indicato dalle norme e come certificato dalle ditte costruttrici di detti materiali e componenti.*

Livello minimo per la prestazione: *Devono essere rispettati i livelli previsti in sede di progetto.*

Normativa: *D.M. del 22/01/ 2008 n. 37; D.Lgs del 09/04/2008 n. 81 artt. 80-86; -CEI 64-8; CEI EN 62262; CEI 81-10.*

Su_007/Re-010 - Requisito: Limitazione dei rischi di intervento**Classe Requisito:** Protezione dai rischi d'intervento

Gli elementi costituenti l'impianto di illuminazione devono essere in grado di consentire ispezioni, manutenzioni e sostituzioni in modo agevole ed in ogni caso senza arrecare danno a persone o cose.

Prestazioni: *E' opportuno che gli elementi costituenti l'impianto di illuminazione siano realizzati e posti in opera secondo quanto indicato dalle norme e come certificato dalle ditte costruttrici di detti materiali e componenti.*

Livello minimo per la prestazione: *Devono essere rispettati i livelli previsti in sede di progetto.*

Normativa: *D.M. del 22/01/ 2008 n. 37; D.Lgs del 09/04/2008 n. 81 artt. 80-86; -CEI 64-8; CEI EN 62262; CEI 81-10.*

Su_007/Re-011 - Requisito: Montabilità / Smontabilità**Classe Requisito:** Facilità d'intervento

Gli elementi costituenti l'impianto di illuminazione devono essere atti a consentire la collocazione in opera di altri elementi in caso di necessità.

Prestazioni: *Gli elementi costituenti l'impianto di illuminazione devono essere montati in opera in modo da essere facilmente smontabili senza per questo smontare o disfare l'intero impianto.*

Livello minimo per la prestazione: *Devono essere rispettati i livelli previsti in sede di progetto.*

Normativa: *D.M. del 22/01/ 2008 n. 37; D.Lgs del 09/04/2008 n. 81 artt. 80-86; -CEI 64-8; CEI EN 62262; CEI 81-10.*

Su_007/Re-012 - Requisito: Regolabilità**Classe Requisito:** Funzionalità in emergenza

I componenti degli impianti di illuminazione devono essere in grado di consentire adeguamenti funzionali da parte di operatori specializzati.

Prestazioni: *Gli elementi costituenti l'impianto di illuminazione devono essere facilmente modificati o regolati senza per questo smontare o disfare l'intero impianto.*

Livello minimo per la prestazione: *Devono essere rispettati i livelli previsti in sede di progetto.*

Normativa: *D.M. del 22/01/ 2008 n. 37; D.Lgs del 09/04/2008 n. 81 artt. 80-86; -CEI 64-8; CEI EN 62262; CEI 81-10.*

Su_007/Re-013 - Requisito: Resistenza meccanica**Classe Requisito:** Di stabilità

Gli impianti di illuminazione devono essere realizzati con materiali in grado di contrastare in modo efficace il prodursi di deformazioni o rotture sotto l'azione di determinate sollecitazioni.

Prestazioni: *Gli elementi costituenti gli impianti di illuminazione devono essere idonei ad assicurare stabilità e resistenza all'azione di sollecitazioni meccaniche in modo da garantirne durata e funzionalità nel tempo garantendo allo stesso tempo la sicurezza degli utenti.*

Livello minimo per la prestazione: *Devono essere rispettati i livelli previsti in sede di progetto.*

Normativa: *D.M. del 22/01/ 2008 n. 37; D.Lgs del 09/04/2008 n. 81 artt. 80-86; -CEI 64-8; CEI EN 62262; CEI 81-10.*

Su_007/Re-014 - Requisito: Stabilità chimico reattiva**Classe Requisito:** Protezione dagli agenti chimici ed organici

L'impianto di illuminazione deve essere realizzato con materiali in grado di mantenere inalterate nel tempo le proprie caratteristiche chimico-fisiche.

Prestazioni: *Per garantire la stabilità chimico reattiva i materiali e componenti degli impianti di illuminazione non devono presentare incompatibilità chimico-fisica.*

Livello minimo per la prestazione: *Devono essere rispettati i livelli previsti in sede di progetto.*

Normativa: *D.M. del 22/01/ 2008 n. 37; D.Lgs del 09/04/2008 n. 81 artt. 80-86; -CEI 64-8; CEI EN 62262; CEI 81-10.*

Sistemazioni esterne - Su_007 - Elenco Componenti -

Su_007/Co-014 Impianto di illuminazione

Impianto di illuminazione - Su_007/Co-014

L'impianto di illuminazione consente di creare condizioni di visibilità negli ambienti. L'impianto di illuminazione deve consentire, nel rispetto del risparmio energetico, livello ed uniformità di illuminamento, limitazione dell'abbagliamento, direzionalità della luce, colore e resa della luce. E' costituito generalmente da:

- lampade ad incandescenza;
- lampade fluorescenti;- lampade alogene;
- lampade compatte;
- lampade a scariche;
- lampade a ioduri metallici;
- lampade a vapore di mercurio;
- lampade a vapore di sodio;
- pali per il sostegno dei corpi illuminanti.

Impianto di illuminazione - Su_007/Co-014 - Elenco Schede -

Su_007/Co-014/Sc-025	Pali di sostegno
Su_007/Co-014/Sc-026	Fondazioni dirette
Su_007/Co-014/Sc-027	Cavidotti
Su_007/Co-014/Sc-028	Corpi illuminanti
Su_007/Co-014/Sc-029	Conduttori in rame con isolamento

Pali di sostegno - Su_007/Co-014/Sc-025

I pali per l'illuminazione pubblica sono realizzati con i seguenti materiali:

- acciaio: l'acciaio utilizzato deve essere saldabile, resistente all'invecchiamento e, quando occorre, zincabile a caldo. L'acciaio deve essere di qualità almeno pari a quella Fe 360 B della EU 25 o addirittura migliore;
 - leghe di alluminio: la lega utilizzata deve essere uguale o migliore delle leghe specificate nelle ISO/R 164, ISO/R 209, ISO/R 827 e ISO/TR 2136. Deve resistere alla corrosione. Quando il luogo di installazione presenta particolari e noti problemi di corrosione, la lega utilizzata deve essere oggetto di accordo tra committente e fornitore;
 - calcestruzzo armato: i materiali utilizzati per i pali di calcestruzzo armato devono soddisfare le prescrizioni della EN 40/9;
 - altri materiali: nell'ipotesi in cui si realizzino pali con materiali differenti da quelli sopra elencati, detti materiali dovranno soddisfare i requisiti contenuti nelle parti corrispondenti della norma EN 40. Nel caso non figurino nella norma le loro caratteristiche dovranno essere concordate tra committente e fornitore.
- L'acciaio utilizzato per i bulloni di ancoraggio deve essere di qualità uguale o migliore di quella prevista per l' Fe 360 B della EU 25.

Diagnostica:

Cause possibili delle anomalie:

Al di fuori di avarie dell'alimentazione, le cause di interruzione possono essere:

- corto circuito agli apparecchi;
- superamento della durata di vita delle lampadine;
- usura degli accessori;
- gestione non appropriata.

Origine di una illuminazione insufficiente:

- errori nella concezione dell'impianto;
- numero degli apparecchi insufficiente;
- apparecchi inadatti;
- cambiamenti delle attività originarie non seguiti da un adeguamento dell'illuminazione;
- apparecchi troppo alti o mal disposti.

Origini dell'abbassamento del livello di illuminazione:

- usura delle lampadine;
- ossidazione dei deflettori;
- impolveramento delle lampadine e degli apparecchi;
- invecchiamento delle pitture e dei rivestimenti delle superfici illuminate;
- sostituzione delle lampadine con altre non adeguate.

Origini di incidenti vari:

- umidità ambientali o accidentale (fughe d'acqua o infiltrazione d'acqua dai pluviali);
- cattiva tenuta degli oblò;
- apparecchi inadeguati alle caratteristiche dell'ambiente;
- sovraccorrente;
- atti di vandalismo;
- interventi mal realizzati;
- connessioni mal serrate che causano surriscaldamento

Anomalie Ricontrabili:

Sc-025/An-001 - Corrosione

Possibili corrosione dei pali realizzati in acciaio, in ferro o in leghe metalliche dovuta a difetti di tenuta dello strato di protezione superficiale.

Sc-025/An-002 - Difetti di messa a terra

Difetti di messa a terra dovuti all'eccessiva polvere all'interno delle connessioni o alla presenza di umidità ambientale o di condensa.

Sc-025/An-003 - Problemi di serraggio

Abbassamento del livello di serraggio dei bulloni tra palo ed ancoraggio a terra o tra palo e corpo illuminante.

Controlli eseguibili dal personale specializzato

Sc-025/Cn-001 - Controllo dello stato

Procedura: Controllo a vista

Frequenza: 730 giorni

Controllo dello stato e dell'integrità dei pali dell'illuminazione

Requisiti da verificare: -Identificabilità, -Limitazione dei rischi di intervento, -Montabilità / Smontabilità, -Resistenza meccanica, -Regolabilità, -Stabilità chimico reattiva

Anomalie: -Corrosione, -Problemi di serraggio, -Difetti di messa a terra

Ditte Specializzate: Eletttricista

Interventi eseguibili dal personale specializzato

Sc-025/In-001 - Sostituzione pali

Frequenza: Quando occorre

Sostituzione pali e relativi accessori secondo la durata di vita media fornita dalla casa produttrice. Nel caso di eventi eccezionali (temporali, terremoti ecc.) verificare la stabilità dei pali per evitare danni a cose o persone.

Ditte Specializzate: Eletttricista

Fondazioni dirette - Su_007/Co-014/Sc-026

Insieme degli elementi tecnici puntuali del sistema illuminante direttamente adagiate sul suolo di fondazione. Fanno parte di questa tipologia elementi come i pozzetti prefabbricati e i blocchi di fondazione in conglomerato cementizio dove vengono alloggiati i pali di illuminazione..

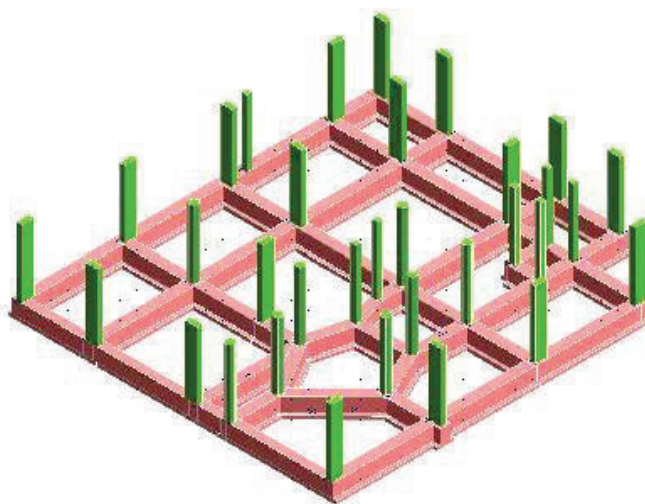

Diagnostica:

Cause possibili delle anomalie:

Anomalie generalizzate

Possono derivare da errori nella concezione, o da una cattiva esecuzione, sia da modificazioni nella resistenza e nella consistenza del suolo, dipendenti da:

- la variazione del tenore d'acqua nel terreno;
- dispersioni d'acqua di una certa entità nelle vicinanze;
- penetrazioni d'acqua per infiltrazioni;
- variazioni nel livello della falda freatica dovute a piogge intense o a un periodo di siccità.

Anomalie puntuali o parziali

Possono derivare da una evoluzione localizzata della portanza del suolo dovuta a:

- crescita del tenore d'acqua nel terreno;
- l'apertura di scavi o l'esecuzione di sbancamenti di dimensioni significative in prossimità;
- la circolazione molto intensa di veicoli pesanti;
- uno scivolamento del terreno;
- un sovraccarico puntuale.

Anomalie Ricontrabili:

Sc-026/An-001 - Cedimenti

Dissesti dovuti a cedimenti di natura e causa diverse, talvolta con manifestazioni dell'abbassamento del piano di imposta della fondazione.

Sc-026/An-002 - Difetti nella verticalità

Difetti nella verticalità, sia dei muri, sia delle connessioni a causa di dissesti o eventi di natura diversa.

Sc-026/An-003 - Fessurazioni

Presenza di rotture singole, ramificate, ortogonale o parallele all'armatura che possono interessare l'intero spessore del manufatto.

Sc-026/An-004 - Lesioni

Si manifestano con l'interruzione del tessuto murario. Le caratteristiche e l'andamento ne caratterizzano l'importanza e il tipo.

Sc-026/An-005 - Macchie

Pigmentazione accidentale e localizzata della superficie.

Sc-026/An-006 - Umidità

Presenza di umidità dovuta spesso per risalita capillare.

Controlli eseguibili dall'utente

Sc-026/Cn-001 - Controllo periodico

Procedura: Controllo a vista

Frequenza: 360 giorni

Le anomalie più frequenti a carico delle fondazioni si manifestano generalmente attraverso fenomeni visibili a livello delle strutture verticali. Controllare eventuali smottamenti del terreno circostante alla struttura che possano essere indicatori di cedimenti strutturali. Effettuare verifiche e controlli approfonditi particolarmente in corrispondenza di manifestazioni a calamità naturali (sisma, nubifragi, ecc.).

Anomalie: -Cedimenti, -Fessurazioni, -Lesioni, -Difetti nella verticalità, -Umidità, -Macchie

Ditte Specializzate: Tecnici di livello superiore

Interventi eseguibili dal personale specializzato

Sc-026/In-001 - Interventi strutturali

Frequenza: Quando occorre

In seguito alla comparsa di segni di cedimenti strutturali (lesioni, fessurazioni, rotture), effettuare accurati accertamenti per la diagnosi e la verifica delle strutture, da parte di tecnici qualificati, che possano individuare la causa/effetto del dissesto ed evidenziare eventuali modificazioni strutturali tali da compromettere la stabilità delle strutture, in particolare verificare la perpendicolarità degli elementi. Procedere quindi al consolidamento delle stesse a secondo del tipo di dissesti riscontrati.

Ditte Specializzate: Tecnici di livello superiore

Cavidotti - Su_007/Co-014/Sc-027

Cavidotti dell'impianto di illuminazione sono elementi più semplici per il passaggio dei cavi elettrici.

In genere le canalizzazioni sono realizzate in PVC e devono essere conformi alle prescrizioni di sicurezza delle norme CEI. Devono essere dotati di marchio di qualità o certificati secondo le disposizioni di legge.

Diagnostica:

Cause possibili delle anomalie:

Origini delle interruzioni nell'alimentazione:

- interruzione dell'ente erogatore;
- guasti della rete di sicurezza;
- guasti al gruppo elettrogeno;
- disconnessioni: corto circuito accidentale, sovracorrente, difetti di messa a terra.

Origini delle anomalie a quadri e circuiti:

- difetti di taratura dei contatori;
- connessioni di raccordo allentate;
- isolamento anormale provocato da polvere o ossidazione delle masse metalliche.

Origine delle anomalie a elementi terminali:

- collegamento di un apparecchio di potenza superiore a quella ammessa per l'impianto;
- umidità accidentale a ambientale;
- surriscaldamento anormale localizzato che può provocare un difetto di isolamento.

Anomalie Ricontrabili:

Sc-027/An-001 - Difetti di taratura

Difetti di taratura dei contattori, di collegamento o di taratura della protezione.

Sc-027/An-002 - Disconnessione dell'alimentazione

Disconnessione dell'alimentazione dovuta a difetti di messa a terra, di sovraccarico di tensione di alimentazione, di corto circuito imprevisto.

Sc-027/An-003 - Interruzione dell'alimentazione principale

Interruzione dell'alimentazione principale dovuta ad un'interruzione dell'ente erogatore/gestore dell'energia elettrica.

Sc-027/An-004 - Interruzione dell'alimentazione secondaria

Interruzione dell'alimentazione secondaria dovuta a guasti al circuito secondario o al gruppo elettrogeno.

Sc-027/An-005 - Surriscaldamento

Surriscaldamento che può provocare difetti di protezione e di isolamento. Può essere dovuto a ossidazione delle masse metalliche.

Controlli eseguibili dal personale specializzato

Sc-027/Cn-001 - Verifica dello stato

Procedura: Controllo a vista

Frequenza: 180 giorni

Verifica dello stato generale e dell'integrità dei contenitori a vista, dei coperchi delle cassette e delle scatole di passaggio. Controllare la presenza delle targhette nelle morsetterie.

Anomalie: -Surriscaldamento

Ditte Specializzate: Elettricista

Interventi eseguibili dal personale specializzato

Sc-027/In-001 - Manutenzione protezione

Frequenza: Quando occorre

Ripristino del grado di protezione che non deve mai essere inferiore a quello previsto dalla normativa vigente.

Ditte Specializzate: Elettricista

Corpi illuminanti - Su_007/Co-014/Sc-028

Diagnostica:

Cause possibili delle anomalie:

Origini delle interruzioni nell'alimentazione:

- interruzione dell'ente erogatore;
- guasti della rete di sicurezza;
- guasti al gruppo elettrogeno;
- disconnessioni: corto circuito accidentale, sovracorrente, difetti di messa a terra.

Origini delle anomalie a quadri e circuiti:

- difetti di taratura dei contattori;
- connessioni di raccordo allentate;
- isolamento anormale provocato da polvere o ossidazione delle masse metalliche.

Origine delle anomalie a elementi terminali:

- collegamento di un apparecchio di potenza superiore a quella ammessa per l'impianto;
- umidità accidentale a ambientale;
- surriscaldamento anormale localizzato che può provocare un difetto di isolamento.

Anomalie Ricontrabili:

Sc-028/An-001 - Corto circuiti

Corto circuiti dovuti a difetti nell'impianto di messa a terra, a sbalzi di tensione (sovraccarichi) o ad altro.

Sc-028/An-002 - Diminuzione di tensione

Diminuzione della tensione di alimentazione delle apparecchiature.

Sc-028/An-003 - Disconnessione dell'alimentazione

Disconnessione dell'alimentazione dovuta a difetti di messa a terra, di sovraccarico di tensione di alimentazione, di corto circuito imprevisto.

Sc-028/An-004 - Interruzione dell'alimentazione principale

Interruzione dell'alimentazione principale dovuta ad un'interruzione dell'ente erogatore/gestore dell'energia elettrica.

Sc-028/An-005 - Interruzione dell'alimentazione secondaria

Interruzione dell'alimentazione secondaria dovuta a guasti al circuito secondario o al gruppo elettrogeno.

Sc-028/An-006 - Surriscaldamento

Surriscaldamento che può provocare difetti di protezione e di isolamento. Può essere dovuto a ossidazione delle masse metalliche.

Controlli eseguibili dal personale specializzato

Sc-028/Cn-001 - Controllo dello stato

Procedura: Controllo

Frequenza: 180 giorni

Verifica dello stato e dell'efficienza dell'impianto mediante l'accensione di tutti i corpi illuminanti e loro completa scarica, da effettuare in orario mattutino con sufficiente luminosità naturale.

Anomalie: -Corto circuiti, -Disconnessione dell'alimentazione, -Diminuzione di tensione, -Interruzione dell'alimentazione secondaria, -Surriscaldamento

Ditte Specializzate: Elettricista

Interventi eseguibili dal personale specializzato

Sc-028/In-001 - Pulizia

Frequenza: 30 giorni

Pulizia degli schermi mediante straccio umido e detergente.

Ditte Specializzate: Generico

Sc-028/In-002 - Sostituzione lampade

Frequenza: 30 giorni

Sostituzione di lampade esaurite o in via di esaurimento con altre aventi la stessa emissione, la medesima temperatura di colore e lo stesso indice di resa cromatica.

Ditte Specializzate: Elettricista

Sc-028/In-003 - Sostituzioni accessori

Frequenza: 30 giorni

Sostituzione di reattori, starter, condensatori ed altri accessori guasti o avariati con altri dello stesso tipo.

Ditte Specializzate: Elettricista

Conduttori in rame con isolamento - Su_007/Co-014/Sc-029

Il cavo è strutturato con conduttori in rame isolati in gomma sintetica con guaina esterna in PVC. Il connubio gomma sintetica-PVC rende il cavo estremamente resistente specialmente ad abrasione, taglio, schiacciamento, torsione.

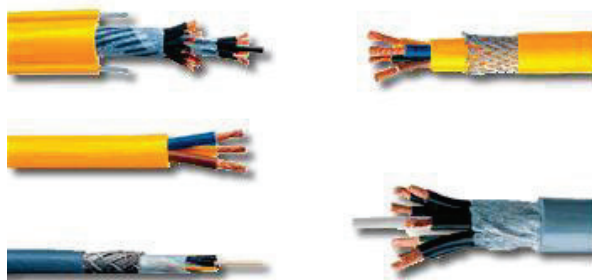

Diagnostica:

Cause possibili delle anomalie:

Origini delle interruzioni nell'alimentazione:

- interruzione dell'ente erogatore;
- guasti della rete di sicurezza;
- guasti al gruppo elettrogeno;
- disconnessioni: corto circuito accidentale, sovracorrente, difetti di messa a terra.

Origini delle anomalie a quadri e circuiti:

- difetti di taratura dei contatori;
- connessioni di raccordo allentate;
- isolamento anormale provocato da polvere o ossidazione delle masse metalliche.

Origine delle anomalie a elementi terminali:

- collegamento di un apparecchio di potenza superiore a quella ammessa per l'impianto;
- umidità accidentale a ambientale;
- surriscaldamento anormale localizzato che può provocare un difetto di isolamento.

Anomalie Ricontrabili:

Sc-029/An-001 - Corto circuiti

Corto circuiti dovuti a difetti nell'impianto di messa a terra, a sbalzi di tensione (sovraccarichi) o ad altro.

Sc-029/An-002 - Difetti agli interruttori

Difetti agli interruttori magnetotermici e differenziali dovuti all'eccessiva polvere presente all'interno delle connessioni o alla presenza di umidità ambientale o di condensa.

Sc-029/An-003 - Difetti di taratura

Difetti di taratura dei contatori, di collegamento o di taratura della protezione.

Sc-029/An-004 - Disconnessione dell'alimentazione

Disconnessione dell'alimentazione dovuta a difetti di messa a terra, di sovraccarico di tensione di alimentazione, di corto circuito imprevisto.

Sc-029/An-005 - Surriscaldamento

Surriscaldamento che può provocare difetti di protezione e di isolamento. Può essere dovuto a ossidazione delle masse metalliche.

Controlli eseguibili dal personale specializzato

Sc-029/Cn-001 - Controllo dello stato

Procedura: Controllo a vista

Frequenza: 180 giorni

Controllo integrità di tutti i terminali compresi del cavo in arrivo; controllo dell'integrità dell'isolamento.

Anomalie: -Corto circuiti, -Surriscaldamento

Ditte Specializzate: Eletttricista

Sc-029/Cn-002 - Controllo isolamento

Procedura: Ispezione strumentale

Frequenza: 180 giorni

Verifica della resistenza di isolamento con trascrizione dei valori

Requisiti da verificare: -Contenimento delle dispersioni elettriche

Anomalie: -Corto circuiti, -Difetti di taratura

Ditte Specializzate: Eletttricista

Interventi eseguibili dal personale specializzato

Sc-029/In-001 - Sostituzione

Frequenza: Quando occorre

Sostituzione dei conduttori danneggiati o deteriorati.

Ditte Specializzate: Eletttricista

COMUNE DI PECCIOLI
PROVINCIA DI PISA

PIANO DI MANUTENZIONE
MANUALE D'USO
(Articolo 38 D.P.R. 207/2010)

DESCRIZIONE:

REALIZZAZIONE DI NUOVA VIABILITA' A FABBRICA DI PECCIOLI.

COMMITTENTE:

COMUNE DI PECCIOLI

IL TECNICO:

Ing. Francesco Donati

Studio Tecnico: R.T.P. PROTECNO ASS. PROF.LE - GEOM. MARCO CASATI - P.I. MAURIZIO PICCHI

ELENCO CORPI D'OPERA

N° 1	-Nuova Opera-	Su_001	Sistema strutturale
N° 1	-Nuova Opera-	Su_002	Opere di ingegneria geotecnica
N° 1	-Nuova Opera-	Su_003	Infrastrutture viarie
N° 1	-Nuova Opera-	Su_004	Attrezzature urbane
N° 1	-Nuova Opera-	Su_005	Reti tecnologiche
N° 1	-Nuova Opera-	Su_006	Impianto elettrico
N° 1	-Nuova Opera-	Su_007	Sistemazioni esterne

Corpo d'Opera N° 1 - -Nuova Opera-

Sub Sistema Sistema strutturale - Su_001

Il sistema strutturale rappresenta l'insieme di tutti gli elementi portanti principali e secondari che, nell'organismo architettonico che ne deriva, sono destinati ad assorbire i carichi e le azioni esterne cui il manufatto è soggetto durante tutta la sua vita di esercizio.

Elenco Componenti

Su_001/Co-001	Strutture in fondazione
Su_001/Co-002	Strutture in elevazione
Su_001/Co-003	Strutture prefabbricate in elevazione

Componente Strutture in fondazione - Su_001/Co-001

Si definisce fondazione quella parte della struttura del sistema edilizio destinata a sostenere nel tempo il peso della sovrastante costruzione e a distribuirlo, insieme alle risultanti delle forze esterne, sul terreno di fondazione senza che si verifichino dissesti sia nel suolo che nella costruzione.

Elenco Schede

Su_001/Co-001/Sc-001	Platee
Su_001/Co-001/Sc-002	Cordoli in cemento armato

Platee - Su_001/Co-001/Sc-001

La fondazione a platea viene utilizzata per edifici a struttura in c.a. o in acciaio quando il terreno di fondazione ha una resistenza unitaria modesta rispetto al carico trasmesso dall'edificio. Sono costituite da travi principali, che si incontrano in corrispondenza della base dei pilastri, da travi secondarie, incastrate a quelle principali e poco distanziate fra loro in modo da ridurre lo spessore e l'armatura delle solette, e da solette incastrate alle travi e armate con ferri unidirezionali o incrociati. Viene realizzato, sotto la fondazione, uno strato (solitamente di 10 cm) di magrone, confezionato con cls a basso dosaggio, per livellare il piano di appoggio e per evitare il contatto fra l'armatura e il suolo.

Modalità d'uso corretto: Per le fondazioni a platea, quale modalità d'uso corretta, occorre che venga periodicamente verificato lo stato di conservazione del manufatto, verificando se siano presenti o meno lesioni sulle strutture in elevazione, riconducibili a fenomeni interessanti le fondazioni (rotture, cedimenti, ecc.), o altro indicatore dello stato di conservazione delle condizioni originarie dell'opera.

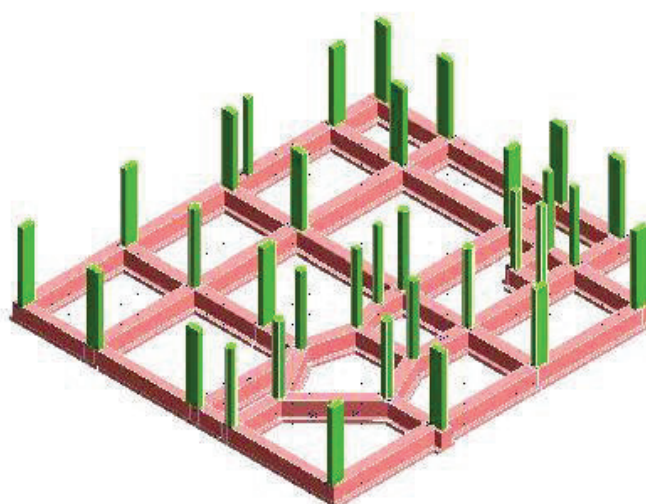

Diagnostica:

Cause possibili delle anomalie:

Anomalie generalizzate

Possono derivare da errori nella concezione, o da una cattiva esecuzione, sia da modificazioni nella resistenza e nella consistenza del suolo, dipendenti da:

- la variazione del tenore d'acqua nel terreno;
- dispersioni d'acqua di una certa entità nelle vicinanze;
- penetrazioni d'acqua per infiltrazioni;
- variazioni nel livello della falda freatica dovute a piogge intense o a un periodo di siccità.

Anomalie puntuali o parziali

Possono derivare da una evoluzione localizzata della portanza del suolo dovuta a:

- crescita del tenore d'acqua nel terreno;
- l'apertura di scavi o l'esecuzione di sbancamenti di dimensioni significative in prossimità;
- la circolazione molto intensa di veicoli pesanti;
- uno scivolamento del terreno;
- un sovraccarico puntuale.

Anomalie Ricontrabili:

Sc-001/An-001 - Cedimenti

Dissesti dovuti a cedimenti di natura e causa diverse, talvolta con manifestazioni dell'abbassamento del piano di imposta della fondazione.

Sc-001/An-002 - Corrosione

Degradazione che implica l'evolversi di processi chimici che portano alla corrosione delle armature in acciaio per carbonatazione del ricoprimento di calcestruzzo o per cloruri, visibile con distacchi del copriferro, lesioni e striature di ruggine.

Sc-001/An-003 - Difetti nella verticalità

Difetti nella verticalità, sia dei muri, sia delle connessioni a causa di dissesti o eventi di natura diversa.

Sc-001/An-004 - Fessurazioni

Presenza di rotture singole, ramificate, ortogonale o parallele all'armatura che possono interessare l'intero spessore del manufatto.

Sc-001/An-005 - Lesioni

Rotture che si manifestano con l'interruzione del tessuto strutturale dell'elemento, le cui caratteristiche e andamento ne definiscono l'importanza e il tipo.

Sc-001/An-006 - Umidità

Presenza di umidità dovuta spesso per risalita capillare.

Sc-001/Cn-001 - Controllo periodico

Procedura: Controllo a vista

Frequenza: 360 giorni

Le anomalie più frequenti a carico delle fondazioni si manifestano generalmente attraverso fenomeni visibili a livello delle strutture di elevazione. Bisogna controllare periodicamente l'integrità delle pareti e dei pilastri verificando l'assenza di eventuali lesioni e/o fessurazioni. Controllare eventuali smottamenti del terreno circostante alla struttura che possano essere indicatori di cedimenti strutturali. Effettuare verifiche e controlli approfonditi particolarmente in corrispondenza di manifestazioni a calamità naturali (sisma, nubifragi, ecc.).

Anomalie: -Umidità, -Difetti nella verticalità, -Lesioni, -Fessurazioni, -Cedimenti

Note:

Nota:

Tutte le prescrizioni di manutenzione vanno realizzate secondo il disciplinare

Cordoli in cemento armato - Su_001/Co-001/Sc-002

I cordoli di fondazione realizzate generalmente per edifici in muratura e/o per consolidare fondazioni esistenti che devono assolvere alla finalità di distribuire adeguatamente i carichi verticali su una superficie di terreno più ampia rispetto alla base del muro, conferendo un adeguato livello di sicurezza. Infatti aumentando la superficie di appoggio, le tensioni di compressione che agiscono sul terreno tendono a ridursi in modo tale da essere inferiori ai valori limite di portanza del terreno.

Modalità d'uso corretto: *Occorre accertarsi della comparsa di eventuali anomalie che possano anticipare l'insorgenza di fenomeni di dissesto e/o cedimenti strutturali.*

Anomalie Ricontrabili:

Sc-002/An-001 - Cedimenti

Dissesti dovuti a cedimenti di natura e causa diverse, talvolta con manifestazioni dell'abbassamento del piano di imposta della fondazione.

Sc-002/An-002 - Deformazioni e spostamenti

Deformazioni e spostamenti dovuti a cause esterne che alterano la normale configurazione dell'elemento.

Sc-002/An-003 - Difetti nella verticalità

Difetti nella verticalità, sia dei muri, sia delle connessioni a causa di dissesti o eventi di natura diversa.

Sc-002/An-004 - Distacco

Disgregazione e distacco di parti notevoli del materiale che può manifestarsi anche mediante espulsione di elementi prefabbricati dalla loro sede.

Sc-002/An-005 - Esposizione dei ferri di armatura

Distacchi di parte di calcestruzzo (copriferro) e relativa esposizione dei ferri di armatura a fenomeni di corrosione per l'azione degli agenti atmosferici.

Sc-002/An-006 - Fessurazioni

Degradazione che si manifesta con la formazione di soluzioni di continuità del materiale e che può implicare lo spostamento reciproco delle parti.

Sc-002/An-007 - Impiego di materiali non durevoli

Impiego di materiali non durevoli nelle fasi manutentive degli elementi.

Sc-002/An-008 - Lesioni

Rotture che si manifestano con l'interruzione del tessuto strutturale dell'elemento, le cui caratteristiche e andamento ne definiscono l'importanza e il tipo.

Sc-002/An-009 - Rigonfiamento

Variazione della sagoma che interessa l'intero spessore del materiale e che si manifesta soprattutto in elementi lastriformi. Ben riconoscibile essendo dato dal tipico andamento "a bolla" combinato all'azione della gravità.

Sc-002/An-010 - Umidità

Presenza di umidità dovuta spesso per risalita capillare.

Sub Sistema

Opere di ingegneria geotecnica - Su_002

L'Ingegneria Geotecnica, nella concezione, progettazione e realizzazione delle opere, si confronta con numerosi e svariati problemi connessi all'interazione con i terreni e con le rocce, nella loro sede naturale o usati come materiali da costruzione. Le fondazioni, le opere di sostegno, le opere in sotterraneo, le grandi infrastrutture stradali ed idrauliche, le opere costiere ed in mare aperto sono alcuni esempi di problemi del primo tipo; le dighe e gli argini di materiali sciolti, i rilevati stradali, le colmate sono esempi del secondo tipo.

In un campo più ampio di quello del manufatto, problemi di interazione con il sottosuolo a scala territoriale, sono quelli, ad esempio, relativi alle frane ed alla loro stabilizzazione, alla subsidenza, all'amplificazione locale delle azioni sismiche, alla pianificazione geotecnica del territorio.

Elenco Componenti

Su_002/Co-004	Muri di sostegno
Su_002/Co-005	Stabilizzazione pendii

Componente

Muri di sostegno - Su_002/Co-004

Per muro di sostegno si intende un manufatto murario con la funzione principale di sostenere, o contenere, fronti di terreno di qualsiasi natura e tipologia, eventualmente artificiali.

I muri di sostegno possono essere distinti in base al posizionamento o al principio statico con cui resistono:

- *muri di controripa, che sostengono un manufatto;*
- *muri di sottoripa o sottoscarpa, che sostengono terre sovrastanti il manufatto.*

I muri possono essere anche incastrati o a doppia armatura

I materiali con i quali si possono costruire i muri di sostegno sono: muratura di mattoni, muratura di calcestruzzo non armato, cemento armato, gabbioni.

Principi statici:

- *Muri a gravità, ovvero elementi murari di adeguate dimensioni che fondano la loro stabilità sulla particolare robustezza della struttura e del peso;*
- *Muri a contrafforti, in cui i contrafforti lavorano in un piano verticale, prendendo su di sé la spinta delle terre, e il pannello murario lavora per inflessione in piani orizzontali, con la funzione principale di contenimento del terreno;*
- *Muri a mensola, ovvero elementi murari snelli, con fondazioni particolarmente ampie (in modo da realizzare l'incastro al piede) in cui la parete svolge entrambe le funzioni, di sostegno e di contenimento.*

Per la loro natura, è possibile che i muri a gravità siano realizzati con calcestruzzo non armato e talvolta possano inglobare elementi litici di grosse dimensioni in modo da conseguire un certo risparmio economico. Gli altri due tipi di muro devono invece prevedere, almeno per il pannello murario, soggetto a sforzi di flessione, una sufficiente quantità di armatura.

Elenco Schede

Su_002/Co-004/Sc-003	Scatolari
Su_002/Co-004/Sc-004	Paramento in c.a.

Scatolari - Su_002/Co-004/Sc-003

Si tratta di strutture la cui funzione non si riduce soltanto a sostenere la spinta del terreno. Esse sono costituite da elementi scatolari prefabbricati in calcestruzzo di cemento direttamente messi in opera, con sezione diversa a secondo dell'impiego, utilizzati generalmente per la protezione di argini.

Modalità d'uso corretto: *Controllare la stabilità delle strutture e l'assenza di eventuali anomalie. In particolare la comparsa di segni di dissesti evidenti (fratturazioni, lesioni, principio di ribaltamento, ecc.). In fase di progettazione definire con precisione la spinta "S" derivante dalla massa di terra e le relative componenti. Verificare le condizioni di stabilità relative:*

- al ribaltamento;
- allo scorrimento;
- allo schiacciamento
- allo slittamento del complesso terra-muro.

In particolare per i rivestimenti inerbati provvedere al taglio della vegetazione in eccesso.

Diagnostica:

Cause possibili delle anomalie:

Origini delle deformazioni meccaniche significative

- errori di calcolo;
- errori di concezione;
- difetti di fabbricazione.

Origini di avarie puntuali

Possono essere dovute a:

- cedimenti differenziali;
- sovraccarichi importanti non previsti;
- crescita del tenore d'acqua nel terreno;
- l'apertura di scavi o l'esecuzione di sbancamenti di dimensioni significative in prossimità;
- la circolazione molto intensa di veicoli pesanti;
- uno scivolamento del terreno;

Origini dei difetti del suolo;

- variazione della portanza del sottosuolo;
- variazione del livello della falda;
- opere in sottosuolo non previste.

Anomalie Ricontrabili:

Sc-003/An-001 - Corrosione

Decadimento dei materiali metallici a causa della combinazione con sostanze presenti nell'ambiente (ossigeno, acqua, anidride carbonica, ecc.).

Sc-003/An-002 - Deformazioni e spostamenti

Deformazioni e spostamenti dovuti a cause esterne che alterano la normale configurazione dell'elemento.

Sc-003/An-003 - Distacco

Distacchi di parte di calcestruzzo (copriferro) e relativa esposizione dei ferri di armatura a fenomeni di corrosione per l'azione degli agenti atmosferici.

Sc-003/An-004 - Esposizione dei ferri di armatura

Distacchi ed espulsione di parte del calcestruzzo (copriferro) e relativa esposizione dei ferri di armatura dovuta a fenomeni di corrosione delle armature metalliche per l'azione degli agenti atmosferici.

Sc-003/An-005 - Fenomeni di schiacciamento

Fenomeni di schiacciamento della struttura di sostegno in seguito ad eventi straordinari (frane, smottamenti, ecc.) e/o in conseguenza di errori di progettazione strutturale.

Sc-003/An-006 - Fessurazioni

Presenza di rotture singole, ramificate, ortogonale o parallele all'armatura che possono interessare l'intero spessore del manufatto.

Sc-003/An-007 - Lesioni

Si manifestano con l'interruzione delle superfici dell'elemento strutturale. Le caratteristiche, l'andamento, l'ampiezza ne caratterizzano l'importanza e il tipo.

Sc-003/An-008 - Mancanza

Mancanza di elementi integrati nelle strutture di contenimento (pietre, parti di rivestimenti, ecc.).

Sc-003/An-009 - Presenza di vegetazione

Presenza di vegetazione caratterizzata dalla formazione di licheni, muschi e piante lungo le superfici.

Sc-003/An-010 - Principi di ribaltamento

Fenomeni di ribaltamento della struttura di sostegno in seguito ad eventi straordinari (frane, smottamenti, ecc.) e/o in conseguenza di errori di progettazione strutturale.

Sc-003/An-011 - Principi di scorrimento

Fenomeni di scorrimento della struttura di sostegno (scorrimento terra-muro; scorrimento tra sezioni contigue orizzontali interne) in seguito ad eventi straordinari (frane, smottamenti, ecc.) e/o in conseguenza di errori di progettazione strutturale.

Paramento in c.a. - Su_002/Co-004/Sc-004

Elemento strutturale bidimensionale in conglomerato cementizio armato a sezione rettangolare incastrati alla suola di fondazione. E' caratterizzato dalla necessaria resistenza alle sollecitazioni di flessione e taglio dovute alla spinta del terreno.

Sono di due tipi:

- muro a sbalzo o a mensola;
- muro a speroni: caratterizzato dall'aggiunta alla mensola di setti triangolari o trapezoidali, detti speroni, posti ortogonalmente rispetto alla parete verticale.

Modalità d'uso corretto: *Non è consentito apportare modifiche o comunque compromettere l'integrità delle strutture per nessuna ragione.*

Occorre controllo periodicamente il grado di usura delle parti in vista, al fine di riscontrare eventuali anomalie. In caso di accertata anomalia (presenza di lesioni, rigonfiamenti, avallamenti) occorre consultare al più presto un tecnico abilitato.

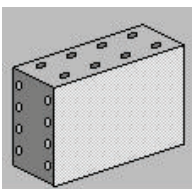

Diagnostica:

Cause possibili delle anomalie:

Origini delle deformazioni meccaniche significative:

- errori di calcolo;
- errori di concezione;
- difetti di fabbricazione.

Origine dei degradi superficiali. Provengono frequentemente da:

- insufficienza del copriferro;
- fessurazioni che lasciano penetrare l'acqua con aumento di volume apparente delle armature;
- urti sugli spigoli.

Origini di avarie puntuali che possono essere dovute a:

- cedimenti differenziali;
- sovraccarichi importanti non previsti;
- indebolimenti localizzati del calcestruzzo (nidi di ghiaia).

Anomalie Ricontrabili:

Sc-004/An-001 - Bolle d'aria

Alterazione della superficie del calcestruzzo caratterizzata dalla presenza di fori di grandezza e distribuzione irregolare, generati dalla formazione di bolle d'aria al momento del getto.

Sc-004/An-002 - Cavillature superficiali

Sottile trama di fessure sulla superficie del calcestruzzo.

Sc-004/An-003 - Crosta

Deposito superficiale di spessore variabile, duro e fragile, generalmente di colore nero.

Sc-004/An-004 - Decolorazione

Alterazione cromatica della superficie.

Sc-004/An-005 - Deposito superficiale

Accumulo di pulviscolo atmosferico o di altri materiali estranei, di spessore variabile, poco coerente e poco aderente alla superficie del rivestimento.

Sc-004/An-006 - Disgregazione

Decoesione caratterizzata da distacco di granuli o cristalli sotto minime sollecitazioni meccaniche.

Sc-004/An-007 - Distacco

Disgregazione e distacco di parti notevoli del materiale che può manifestarsi anche mediante espulsione di elementi prefabbricati dalla loro sede.

Sc-004/An-008 - Efflorescenze

Formazione di sostanze, generalmente di colore biancastro e di aspetto cristallino o polverulento o filamentoso, sulla superficie del manufatto. Nel caso di efflorescenze saline, la cristallizzazione può talvolta avvenire all'interno del materiale provocando spesso il distacco delle parti più superficiali: il fenomeno prende allora il nome di criptoefflorescenza o subefflorescenza.

Sc-004/An-009 - Erosione superficiale

Asportazione di materiale dalla superficie dovuta a processi di natura diversa. Quando sono note le cause di degrado, possono essere utilizzati anche termini come erosione per abrasione o erosione per corrosione (cause meccaniche), erosione per corrosione (cause chimiche e biologiche), erosione per usura (cause antropiche).

Sc-004/An-010 - Esfoliazione

Degradazione che si manifesta con distacco, spesso seguito da caduta, di uno o più strati superficiali subparalleli fra loro, generalmente causata dagli effetti del gelo.

Sc-004/An-011 - Esposizione dei ferri di armatura

Distacchi di parte di calcestruzzo (copriferro) e relativa esposizione dei ferri di armatura a fenomeni di corrosione per l'azione degli agenti atmosferici.

Sc-004/An-012 - Fessurazioni

Presenza di rotture singole, ramificate, ortogonale o parallele all'armatura che possono interessare l'intero spessore del manufatto.

Sc-004/An-013 - Macchie e graffiti

Imbrattamento della superficie con sostanze macchianti in grado di aderire e penetrare nel materiale.

Sc-004/An-014 - Mancanza

Caduta e perdita di parti del materiale del manufatto.

Sc-004/An-015 - Patina biologica

Strato sottile, morbido e omogeneo, aderente alla superficie e di evidente natura biologica, di colore variabile, per lo più verde. La patina biologica è costituita prevalentemente da microrganismi cui possono aderire polvere, terriccio.

Sc-004/An-016 - Penetrazione di umidità

Comparsa di macchie di umidità dovute all'assorbimento di acqua.

Sc-004/An-017 - Polverizzazione

Decoesione che si manifesta con la caduta spontanea dei materiali sotto forma di polvere o granuli.

Sc-004/An-018 - Presenza di vegetazione

Presenza di vegetazione caratterizzata dalla formazione di licheni, muschi e piante lungo le superficie.

Sc-004/An-019 - Rigonfiamento

Variazione della sagoma che interessa l'intero spessore del materiale e che si manifesta soprattutto in elementi lastriformi.

Sc-004/An-020 - Scheggiature

Distacco di piccole parti di materiale lungo i bordi e gli spigoli degli elementi in calcestruzzo.

Sc-004/Cn-001 - Controllo periodico

Procedura: Controllo a vista
Frequenza: 360 giorni

Ispezione visiva dello stato delle superfici degli elementi in calcestruzzo armato individuando la presenza di eventuali anomalie come fessurazioni, disgregazioni, distacchi, riduzione del copriferro e relativa esposizione a processi di corrosione dei ferri d'armatura. Verifica dello stato del calcestruzzo e controllo del degrado e/o eventuali processi di carbonatazione.

Requisiti da verificare: -Regolarità delle finiture

Anomalie: -Cavillature superficiali, -Disgregazione, -Efflorescenze, -Esposizione dei ferri di armatura, -Fessurazioni, -Polverizzazione, -Presenza di vegetazione, -Scheggiature

Componente Stabilizzazione pendii - Su_002/Co-005

Elenco Schede

Su_002/Co-005/Sc-005 Pali/Micropali

Pali/Micropali - Su_002/Co-005/Sc-005

I pali/micropali si configurano come opere di sostegno flessibili; essi sono elementi strutturali attraversanti l'ammasso in movimento ed immorsati nel sottostante terreno stabile.

L'elemento strutturale compie essenzialmente una funzione di idoneo trasferimento al terreno sottostante della forza necessaria a stabilizzare il pendio. L'infissione nel terreno andrà proporzionata in relazione alla profondità accertabile del fenomeno di scorrimento.

Modalità d'uso corretto: *Non è consentito apportare modifiche o comunque compromettere l'integrità delle strutture per nessuna ragione. Occorre controllo periodicamente il grado di usura delle parti in vista, al fine di riscontrare eventuali anomalie. In caso di accertata anomalia (presenza di lesioni, fessurazioni, rotture) occorre consultare al più presto un tecnico abilitato.*

Diagnostica:

Cause possibili delle anomalie:

Origini delle deformazioni meccaniche significative

- errori di calcolo;
- errori di concezione;
- difetti di fabbricazione.

Origini dei degradi superficiali

Provengono frequentemente da:

- insufficienza del copriferro;
- fessurazioni che lasciano penetrare l'acqua con aumento di volume apparente delle armature;
- urti sugli spigoli.

Origini di avarie puntuali

Possono essere dovute a:

- cedimenti differenziali;
- sovraccarichi importanti non previsti;
- indebolimenti localizzati del calcestruzzo (nidi di ghiaia).

Anomalie Ricontrabili:

Sc-005/An-001 - Corrosione

Decadimento dei materiali metallici a causa della combinazione con sostanze presenti nell'ambiente (ossigeno, acqua, anidride carbonica, ecc.).

Sc-005/An-002 - Fessurazioni

Presenza di rotture singole, ramificate, ortogonale o parallele all'armatura che possono interessare parte e/o l'intero spessore dell'opera.

Sc-005/An-003 - Presenza di vegetazione

Presenza di vegetazione caratterizzata dalla formazione di licheni, muschi e piante lungo le superficie.

Sub Sistema Infrastrutture viarie - Su_003

Elenco Componenti

Su_003/Co-006

Strade

Su_003/Co-007

Sistemi controllo traffico veicolare

Componente Strade - Su_003/Co-006

Le strade rappresentano parte delle infrastrutture della viabilità che permettono il movimento o la sosta veicolare e il movimento pedonale. La classificazione e la distinzione delle strade viene fatta in base alla loro natura ed alle loro caratteristiche: A)Autostrade; B)Strade extraurbane principali; C)Strade extraurbane secondarie; D)Strade urbane di scorrimento; E)Strade urbane di quartiere; F)Strade locali. Da un punto di vista delle caratteristiche degli elementi della sezione stradale si possono individuare: la carreggiata; la banchina; il margine centrale; i cigli e le cunette; le scarpate; le piazzole di sosta, ecc..

Le strade e tutti gli elementi che ne fanno parte vanno mantenuti periodicamente non solo per assicurare la normale circolazione di veicoli e pedoni ma soprattutto nel rispetto delle norme sulla sicurezza e la prevenzione di infortuni a mezzi e persone.

Elenco Schede

Su_003/Co-006/Sc-006	Banchine
Su_003/Co-006/Sc-007	Canalette
Su_003/Co-006/Sc-008	Carreggiata
Su_003/Co-006/Sc-009	Arginelli o cigli
Su_003/Co-006/Sc-010	Cunette
Su_003/Co-006/Sc-011	Sistemi di ritenuta
Su_003/Co-006/Sc-012	Marciapiedi
Su_003/Co-006/Sc-013	Pavimentazione stradale bituminosa
Su_003/Co-006/Sc-014	Scarpate
Su_003/Co-006/Sc-015	Caditoie e pozzetti
Su_003/Co-006/Sc-016	Chiusini
Su_003/Co-006/Sc-017	Pavimentazione marciapiedi

Banchine - Su_003/Co-006/Sc-006

La banchina sono una parte della strada, libere da qualsiasi ostacolo (segnaletica verticale, delineatori di margine, dispositivi di ritenuta), comprese tra il margine della carreggiata e il più vicino tra i seguenti elementi longitudinali: marciapiede, spartitraffico, arginello, ciglio interno della cunetta, ciglio superiore della scarpata nei rilevati.

Modalità d'uso corretto: *Verificare periodicamente l'integrità delle superfici del rivestimento con valutazioni visive mirate a riscontrare anomalie evidenti. Rinnovare periodicamente gli strati delle pavimentazioni avendo cura delle caratteristiche geometriche e morfologiche delle strade. Comunque affinché tali controlli risultino efficaci affidarsi a personale tecnico con esperienza.*

Diagnostica:

Cause possibili delle anomalie:

Origine dei difetti di superficie:

- usura;
- substrato insufficiente;
- mancanza di drenaggio in sito umido;
- pessima qualità dei leganti;
- inerti non adatti;
- terrapieno non stabilizzato;
- rivestimento e substrato non sufficienti per il traffico o per i carichi puntuali;
- fughe d'acqua accidentali provocanti erosioni;
- cantiere di sbancamento in prossimità;
- stagnazione di acqua piovana;
- fuga accidentale di idrocarburi o di prodotti chimici che comporta il degrado del legante dei prodotti bituminosi.

Origine dei difetti di cordoli e canali di scarico:

- assenza o insufficienza di ghiaia.

Origini dei difetti del suolo;

- variazione della portanza del sottosuolo;
- variazione del livello della falda;
- opere in sottosuolo non previste.

Anomalie Ricontrabili:

Sc-006/An-001 - Cedimenti

Consistono nella variazione della sagoma stradale caratterizzati da avvallamenti e crepe localizzati per cause diverse (frane, diminuzione e/o insufficienza della consistenza degli strati sottostanti, ecc.)

Sc-006/An-002 - Deposito

Accumulo di detriti, fogliame e di altri materiali estranei.

Sc-006/An-003 - Formazione di vegetazione

Presenza di vegetazione caratterizzata dalla formazione di piante, licheni, muschi lungo le superfici stradali.

Canalette - Su_003/Co-006/Sc-007

Opere di raccolta per lo smaltimento delle acque meteoriche. Possono essere in conglomerato cementizio e/o in materiale lapideo, talvolta complete di griglie di protezione. Trovano utilizzo ai bordi delle strade, lungo i sentieri, in prossimità dei piazzali di parcheggio, a servizio dei garage, in prossimità aree industriali con normale traffico, ecc..

Modalità d'uso corretto: *Devono essere poste in opera tenendo conto della massima pendenza delle scarpate stradali o delle pendici del terreno. Inoltre va curata la costipazione del terreno di appoggio e il bloccaggio mediante tondini di acciaio fissi nel terreno. È importante pulire le canalette periodicamente ed in particolar modo in prossimità di eventi meteo stagionali. Inoltre i proprietari e gli utenti di canali artificiali in prossimità del confine stradale hanno l'obbligo di porre in essere tutte le misure di carattere tecnico idonee ad impedire l'afflusso delle acque sulla sede stradale e ogni conseguente danno al corpo stradale e alle fasce di pertinenza.*

Diagnostica:

Cause possibili delle anomalie:

Origine dei difetti di superficie:

- usura;
- substrato insufficiente;
- mancanza di drenaggio in sito umido;
- pessima qualità dei leganti;
- inerti non adatti;
- terrapieno non stabilizzato;
- rivestimento e substrato non sufficienti per il traffico o per i carichi puntuali;
- fughe d'acqua accidentali provocanti erosioni;
- cantiere di sbancamento in prossimità;
- stagnazione di acqua piovana;
- fuga accidentale di idrocarburi o di prodotti chimici che comporta il degrado del legante dei prodotti bituminosi.

Origine dei difetti di cordoli e canali di scarico:

- assenza o insufficienza di ghiaia.

Origini dei difetti del suolo:

- variazione della portanza del sottosuolo;
- variazione del livello della falda;
- opere in sottosuolo non previste.

Anomalie Ricontrabili:

Sc-007/An-001 - Assenza deflusso acque meteoriche

Il mancato deflusso delle acque piovane può essere causato da insufficiente pendenza del corpo canalette o dal deposito di detriti lungo il letto.

Sc-007/An-002 - Formazione di vegetazione

Presenza di vegetazione caratterizzata dalla formazione di piante, licheni, muschi lungo le superfici stradali.

Sc-007/An-003 - Pendenza errata

Consiste in un'errata pendenza longitudinale o trasversale per difetti di esecuzione o per cause esterne.

Sc-007/An-004 - Rottura

Rottura di parti degli elementi costituenti i manufatti.

Carreggiata - Su_003/Co-006/Sc-008

La carreggiata è la parte della strada destinata allo scorrimento dei veicoli. Essa può essere composta da una o più corsie di marcia. La superficie stradale è pavimentata ed è limitata da strisce di margine (segnaletica orizzontale).

Modalità d'uso corretto: *Verificare periodicamente l'integrità delle superfici del rivestimento attraverso valutazioni visive mirate a riscontrare anomalie evidenti. Periodicamente rinnovare gli strati delle pavimentazioni avendo cura delle caratteristiche geometriche e morfologiche delle strade. Comunque affinché tali controlli risultino efficaci affidarsi a personale tecnico con esperienza.*

Diagnostica:

Cause possibili delle anomalie:

Origine dei difetti di superficie:

- usura;
- substrato insufficiente;
- mancanza di drenaggio in sito umido;
- pessima qualità dei leganti;
- inerti non adatti;
- terrapieno non stabilizzato;

- rivestimento e substrato non sufficienti per il traffico o per i carichi puntuali;
- fughe d'acqua accidentali provocanti erosioni;
- cantiere di sbancamento in prossimità;
- stagnazione di acqua piovana;
- fuga accidentale di idrocarburi o di prodotti chimici che comporta il degrado del legante dei prodotti bituminosi.

Origine dei difetti di cordoli e canali di scarico:

- assenza o insufficienza di ghiaia.

Origini dei difetti del suolo;

- variazione della portanza del sottosuolo;
- variazione del livello della falda;
- opere in sottosuolo non previste.

Anomalie Ricontrabili:

Sc-008/An-001 - Buche

Consistono nella mancanza di materiale dalla superficie del manto stradale a carattere localizzato e con geometrie e profondità irregolari spesso fino a raggiungere gli strati inferiori, ecc.).

Sc-008/An-002 - Cedimenti

Consistono nella variazione della sagoma stradale caratterizzati da avvallamenti e crepe localizzati per cause diverse (frane, diminuzione e/o insufficienza della consistenza degli strati sottostanti, ecc.).

Sc-008/An-003 - Sollevamento

Variazione localizzata della sagoma stradale con sollevamento di parti interessanti il manto stradale.

Sc-008/An-004 - Usura manto stradale

Si manifesta con fessurazioni, rotture, mancanza di materiale, buche e sollevamenti del manto stradale e/o della pavimentazione in genere.

Arginelli o cigli - Su_003/Co-006/Sc-009

I cigli rappresentano delle fasce di raccordo destinati ad accogliere eventuali dispositivi di ritenuta o elementi di arredo.

Modalità d'uso corretto: *La dimensione dell'arginello o ciglio varia in funzione dello spazio richiesto per il funzionamento e in base al tipo di strada.*

Diagnostica:

Cause possibili delle anomalie:

Origine dei difetti di superficie:

- usura;
- substrato insufficiente;
- mancanza di drenaggio in sito umido;
- pessima qualità dei leganti;
- inerti non adatti;
- terrapieno non stabilizzato;
- rivestimento e substrato non sufficienti per il traffico o per i carichi puntuali;
- fughe d'acqua accidentali provocanti erosioni;
- cantiere di sbancamento in prossimità;
- stagnazione di acqua piovana;
- fuga accidentale di idrocarburi o di prodotti chimici che comporta il degrado del legante dei prodotti bituminosi.

Origine dei difetti di cordoli e canali di scarico:

- assenza o insufficienza di ghiaia.

Origini dei difetti del suolo;

- variazione della portanza del sottosuolo;
- variazione del livello della falda;
- opere in sottosuolo non previste.

Anomalie Ricontrabili:

Sc-009/An-001 - Mancanza

Caduta e perdita di parti del materiale dell'elemento.

Sc-009/An-002 - Riduzione altezza

Riduzione dell'altezza rispetto al piano della banchina per usura degli strati.

Cunette - Su_003/Co-006/Sc-010

Le cunette sono manufatti destinati allo smaltimento delle acque meteoriche o di drenaggio, realizzati longitudinalmente od anche trasversalmente all'andamento della strada.

Modalità d'uso corretto: *Le sezioni delle cunette vanno dimensionate in base a calcoli idraulici.*

Diagnostica:**Cause possibili delle anomalie:**

Origine dei difetti di superficie:

- usura;
- substrato insufficiente;
- mancanza di drenaggio in sito umido;
- pessima qualità dei leganti;
- inerti non adatti;
- terrapieno non stabilizzato;
- rivestimento e substrato non sufficienti per il traffico o per i carichi puntuali;
- fughe d'acqua accidentali provocanti erosioni;
- cantiere di sbancamento in prossimità;
- stagnazione di acqua piovana;
- fuga accidentale di idrocarburi o di prodotti chimici che comporta il degrado del legante dei prodotti bituminosi.

Origine dei difetti di cordoli e canali di scarico:

- assenza o insufficienza di ghiaia.

Origini dei difetti del suolo:

- variazione della portanza del sottosuolo;
- variazione del livello della falda;
- opere in sottosuolo non previste.

Anomalie Ricontrabili:**Sc-010/An-001 - Assenza deflusso acque meteoriche**

Il mancato deflusso delle acque piovane può essere causato da insufficiente pendenza del corpo cunette o dal deposito di detriti lungo esse.

Sc-010/An-002 - Formazione di vegetazione

Presenza di vegetazione caratterizzata dalla formazione di piante, licheni, muschi lungo le superfici stradali.

Sc-010/An-003 - Pendenza errata

Consiste in un errata pendenza longitudinale o trasversale per difetti di esecuzione o per cause esterne.

Sc-010/An-004 - Rottura

Rottura di parti degli elementi costituenti i manufatti.

Sistemi di ritenuta - Su_003/Co-006/Sc-011

I sistemi di ritenuta sono elementi la cui funzione è quella di evitare la fuoriuscita dei veicoli dalla piattaforma e/o a ridurne i danni conseguenti. Sono situati all'interno dello spartitraffico o del margine esterno alla piattaforma.

Modalità d'uso corretto: *Controllare che le condizioni di installazione dei dispositivi di ritenuta siano tali da consentire il corretto funzionamento. In fase di progettazione particolare attenzione va posta al loro dimensionamento, adottando, se necessario per i diversi margini, misure maggiori di quelle richieste dalla norma.*

Controllare e verificare che sia assicurata la necessaria azione di contenimento sui sostegni delle barriere.

Diagnostica:**Cause possibili delle anomalie:**

Origine dei difetti di superficie:

- usura;
- urti;
- substrato insufficiente;
- terrapieno non stabilizzato;
- rivestimento e substrato non sufficienti per il traffico o per i carichi puntuali;
- fughe d'acqua accidentali provocanti erosioni;
- cantiere di sbancamento in prossimità;
- stagnazione di acqua piovana;
- fuga accidentale di idrocarburi o di prodotti chimici che comporta il degrado del legante dei prodotti bituminosi.

Origini dei difetti del suolo:

- variazione della portanza del sottosuolo;
- variazione del livello della falda;
- opere in sottosuolo non previste.

Anomalie Ricontrabili:**Sc-011/An-001 - Altezza fuori norma**

Altezza inferiore rispetto ai riferimenti di norma.

Sc-011/An-002 - Mancanza

Caduta e perdita di parti del materiale del manufatto.

Sc-011/An-003 - Rottura

Rottura di parti degli elementi costituenti i manufatti.

Marciaiedi - Su_003/Co-006/Sc-012

Si tratta di una parte della strada destinata ai pedoni, esterna alla carreggiata, rialzata e/o comunque protetta. Sul marciapiede possono essere collocati alcuni servizi come pali e supporti per l'illuminazione, segnaletica verticale, cartelloni pubblicitari, semafori, colonnine di chiamate di soccorso, idranti, edicole, cabine telefoniche, cassonetti, ecc..

Modalità d'uso corretto: *La cartellonistica va ubicata nel senso longitudinale alla strada. In caso di occupazione di suolo pubblico da parte di edicole, cabine telefoniche, cassonetti, ecc., la larghezza minima del passaggio pedonale dovrà essere non inferiore a metri 2.00, salvo diverse disposizioni di regolamenti locali.*
Controllare periodicamente lo stato generale al fine di verificare l'assenza di eventuali buche e/o altre anomalie che possono rappresentare pericolo per la sicurezza ed incolumità delle persone. Ripristinare le parti mancanti e/o comunque danneggiati con materiali idonei. Provvedere alla pulizia delle superfici ed alla rimozione di depositi o di eventuali ostacoli.

Diagnostica:**Cause possibili delle anomalie:**

Origine dei difetti di superficie:

- usura;
- substrato insufficiente;
- mancanza di drenaggio in sito umido;
- pessima qualità dei leganti;
- inerti non adatti;
- terrapieno non stabilizzato;
- rivestimento e substrato non sufficienti per il traffico o per i carichi puntuali;
- fughe d'acqua accidentali provocanti erosioni;
- cantiere di sbancamento in prossimità;
- stagnazione di acqua piovana;
- fuga accidentale di idrocarburi o di prodotti chimici che comporta il degrado del legante dei prodotti bituminosi.

Origine dei difetti di cordoli e canali di scarico:

- assenza o insufficienza di ghiaia.

Origine dei difetti del suolo:

- variazione della portanza del sottosuolo;
- variazione del livello della falda;
- opere in sottosuolo non previste.

Anomalie Ricontrabili:**Sc-012/An-001 - Buche**

Consistono nella mancanza di materiale dalla superficie del manto stradale a carattere localizzato e con geometrie e profondità irregolari spesso fino a raggiungere gli strati inferiori, ecc.).

Sc-012/An-002 - Deposito

Accumulo di detriti, fogliame e di altri materiali estranei.

Sc-012/An-003 - Distacco

Disgregazione e distacco di parti notevoli del materiale che può manifestarsi anche mediante espulsione di elementi prefabbricati dalla loro sede.

Sc-012/An-004 - Formazione di vegetazione

Presenza di vegetazione caratterizzata dalla formazione di piante, licheni, muschi lungo le superfici stradali.

Sc-012/An-005 - Mancanza

Caduta e perdita di parti del materiale del manufatto.

Pavimentazione stradale bituminosa - Su_003/Co-006/Sc-013

Si tratta di pavimentazioni stradali realizzate con bitumi per applicazioni stradali ottenuti dai processi di raffinazione, lavorazione del petrolio greggio. In generale i bitumi per le applicazioni stradali vengono suddivisi in insiemi di classi caratterizzate:

- dai valori delle penetrazioni nominali
- dai valori delle viscosità dinamiche.

Tali parametri variano a secondo del paese di utilizzazione.

Modalità d'uso corretto: *Controllare periodicamente l'integrità delle superfici del rivestimento attraverso valutazioni visive mirate a riscontrare anomalie evidenti. Rinnovare periodicamente gli strati delle pavimentazioni avendo cura delle caratteristiche geometriche e morfologiche delle strade. Comunque affinché tali controlli risultino efficaci affidarsi a personale tecnico con esperienza.*

Diagnostica:

Cause possibili delle anomalie:

Origine dei difetti di superficie:

- usura;
- substrato insufficiente;
- mancanza di drenaggio in sito umido;
- pessima qualità dei leganti;
- inerti non adatti;
- terrapieno non stabilizzato;
- rivestimento e substrato non sufficienti per il traffico o per i carichi puntuali;
- fughe d'acqua accidentali provocanti erosioni;
- cantiere di sbancamento in prossimità;
- stagnazione di acqua piovana;
- fuga accidentale di idrocarburi o di prodotti chimici che comporta il degrado del legante dei prodotti bituminosi.

Origine dei difetti di cordoli e canali di scarico:

- assenza o insufficienza di ghiaia.

Origini dei difetti del suolo:

- variazione della portanza del sottosuolo;
- variazione del livello della falda;
- opere in sottosuolo non previste.

Anomalie Ricontrabili:**Sc-013/An-001 - Buche**

Consistono nella mancanza di materiale dalla superficie del manto stradale a carattere localizzato e con geometrie e profondità irregolari spesso fino a raggiungere gli strati inferiori, ecc.).

Sc-013/An-002 - Distacco

Disgregazione e distacco di parti notevoli del materiale che può manifestarsi anche mediante espulsione di elementi prefabbricati dalla loro sede.

Sc-013/An-003 - Errori di pendenza

Consiste in un errata pendenza longitudinale o trasversale per difetti di esecuzione o per cause esterne.

Sc-013/An-004 - Fessurazioni

Presenza di rotture singole, ramificate, spesso accompagnate da cedimenti e/o avvallamenti del manto stradale.

Sc-013/An-005 - Sollevamento

Variazione localizzata della sagoma stradale con sollevamento di parti interessanti il manto stradale.

Sc-013/An-006 - Usura manto

Si manifesta con fessurazioni, rotture, mancanza di materiale, buche e sollevamenti del manto stradale e/o della pavimentazione in genere.

Scarpate - Su_003/Co-006/Sc-014

Le scarpate rappresentano le parti inclinate al margine esterno alla strada. Sono generalmente costituite da terreno ricoperto da manto erboso e/o da ghiaia e pietrisco.

Modalità d'uso corretto: *Controllare periodicamente l'integrità dei pendii e la crescita di vegetazione spontanea. Nel caso che la pendenza della scarpata sia $\geq 2/3$ oppure nel caso che la differenza di quota tra il ciglio e il piede della scarpata sia $> 3,50$ m e non sia possibile realizzare una pendenza $< 1/5$, la barriera di sicurezza va disposta sullo stesso ciglio.*

Diagnostica:**Cause possibili delle anomalie:**

Origine dei difetti di superficie:

- usura;
- substrato insufficiente;
- mancanza di drenaggio in sito umido;
- pessima qualità dei leganti;
- inerti non adatti;
- terrapieno non stabilizzato;
- rivestimento e substrato non sufficienti per il traffico o per i carichi puntuali;
- fughe d'acqua accidentali provocanti erosioni;
- cantiere di sbancamento in prossimità;
- stagnazione di acqua piovana;
- fuga accidentale di idrocarburi o di prodotti chimici che comporta il degrado del legante dei prodotti bituminosi.

Origine dei difetti di cordoli e canali di scarico:

- assenza o insufficienza di ghiaia.

Origini dei difetti del suolo:

- variazione della portanza del sottosuolo;
- variazione del livello della falda;
- opere in sottosuolo non previste.

Anomalie Ricontrabili:

Sc-014/An-001 - Deposito

Accumulo di detriti e di altri materiali estranei.

Sc-014/An-002 - Frane

Movimenti franosi dei pendii in prossimità delle scarpate.

Caditoie e pozzetti - Su_003/Co-006/Sc-015

Le caditoie e i pozzetti permettono di convogliare nella rete fognaria, per lo smaltimento, le acque di scarico usate e/o meteoriche provenienti da più origini (strade, pluviali, ecc).

Modalità d'uso corretto: *Occorre evitare di effettuare ulteriori innesti o ampliamenti della fognatura di progetto senza avere prima interpellato un tecnico qualificato. Occorrerà, inoltre, effettuare controlli periodici per garantire le originali prestazioni dell'impianto, come indicato nel manuale e nel programma di manutenzione allegati.*

È necessario verificare e valutare la prestazione dei pozzetti e delle caditoie durante la vita del sistema. Le verifiche e le valutazioni comprendono:

- prova di tenuta all'acqua;
- prova di tenuta all'aria;
- prova di infiltrazione;
- valutazione della portata in condizioni di tempo asciutto;
- tenuta agli odori.

Diagnostica:**Cause possibili delle anomalie:**

Le anomalie di tipo chimico sono causate da una pessima qualità dell'acqua, provocata da mancanti trattamenti appropriati.

Origini delle anomalie dovute a variazione di pressione:

- rete mal calcolata;
- assenza di apparecchi di regolazione (riduttore di pressione, elevatore di pressione);
- canalizzazioni incrostate.

Origini delle corrosioni esterne:

- presenza di prodotti aggressivi o corrosivi nei terrapieni o in siti industriali inquinati;
- variazioni nel livello della falda freatica;
- correnti vaganti in siti industriali o in prossimità di linee ferroviarie.

Origini delle anomalie meccaniche:

- modificazione della portanza del sottosuolo (variazione della falda, infiltrazioni, ecc.);
- variazione dei carichi del sottosuolo;
- destabilizzazione del sottosuolo dovuto a un cantiere nelle vicinanze.

Origini di anomalie tecniche che danno luogo a inquinamento:

- pessima qualità delle condutture (porosità);
- difetti in giunti e raccordi.

Anomalie Ricontrabili:**Sc-015/An-001 - Cattivi odori**

Setticità delle acque di scarico che può provocare l'insorgere di odori sgradevoli accompagnati da gas letali o esplosivi e aggressioni chimiche rischiose per la salute delle persone.

Sc-015/An-002 - Difetti ai raccordi o alle connessioni

Perdite del fluido in corrispondenza dei raccordi dovute a errori o sconnessioni delle giunzioni.

Sc-015/An-003 - Difetti dei chiusini

Rottura delle piastre di copertura dei pozzetti o chiusini difettosi, chiusini rotti, incrinati, mal posati o sporgenti.

Sc-015/An-004 - Erosione

Erosione del suolo all'esterno dei tubi che è solitamente causata dall'infiltrazione di terra.

Sc-015/An-005 - Intasamento

Incrostazioni o otturazioni delle griglie dei pozzetti a causa di accumuli di materiale di risulta quali fogliame, vegetazione ecc.

Sc-015/An-006 - Sedimentazione

Accumulo di depositi minerali sul fondo dei condotti che può causare l'ostruzione delle condotte.

Chiusini - Su_003/Co-006/Sc-016

Sono dispositivi di coronamento e chiusura di pozzetti e tombini. In genere sono realizzati in ghisa sferoidale e si dividono in varie categorie a seconda delle zone di messa in opera e in particolare:

- zone utilizzate esclusivamente da pedoni e ciclisti;
- marciapiedi, zone pedonali ed assimilabili, aree di sosta e parcheggi multipiano per automobili;
- per dispositivi di coronamento dei pozzetti di raccolta installati nella zona dei canaletti di scolo lungo il bordo dei marciapiedi che, misurata partendo dal bordo, si estenda per 0,5 al massimo nella carreggiata e per 0,2 al massimo sul marciapiede;
- carreggiate di strade (comprese le vie pedonali), banchine transitabili e aree di sosta, per tutti i tipi di veicoli stradali.

Modalità d'uso corretto: *I chiusini vanno realizzati e mantenuti nel rispetto delle norme relative alla sicurezza del traffico richiesta dall'Ente proprietario della strada o dell'autorità preposta alla sicurezza del traffico. I controlli saranno mirati alla verifica del grado di integrità ed individuazione di anomalie.*

Diagnostica:

Cause possibili delle anomalie:

Origine dei difetti di superficie:

- usura;
- urti;
- rivestimento non sufficienti per il per i carichi puntuali;

Origini delle anomalie meccaniche:

- errori di concezioni (errori di calcolo, sovraccarichi non presi in considerazione, dimensionamento insufficiente);
- errori di messa in opera (difetti a livello delle connessioni, degli appoggi, pezzi mancanti, etc.);
- sovraccarichi accidentali;
- movimenti agli appoggi;
- fessurazioni alle estremità o debolezza interna del materiale.

Anomalie Ricontrabili:

Sc-016/An-001 - Difetti

Chiusini difettosi, chiusini rotti, incrinati, mal posati o sporgenti.

Sc-016/An-002 - Difetti alle giunzioni

Difetti di connessione in corrispondenza del telaio dovute a errori o sconnessioni delle giunzioni.

Sc-016/An-003 - Rottura

Rottura delle piastre di copertura dei pozzetti per eccessivo carichi

Pavimentazione marciapiedi - Su_003/Co-006/Sc-017

Le pavimentazioni stradali in lastricati lapidei trovano il loro impiego oltre che per fattori estetici, soprattutto per la elevata resistenza all'usura. La scelta dei materiali va fatta in funzione del tipo di strada che è quasi sempre rappresentata da percorsi urbani e inerenti a centri storici. La lavorazione superficiale degli elementi, lo spessore, le dimensioni, ecc. variano anch'essi in funzione del tipo d'impiego. Trovano utilizzo nella fattispecie le pietre come: cubetti di porfido; blocchi di basalto; ecc.

Modalità d'uso corretto: *Controllare periodicamente l'integrità delle superfici del rivestimento attraverso valutazioni visive mirate a riscontrare anomalie evidenti. Rinnovare periodicamente gli strati delle pavimentazioni avendo cura delle caratteristiche geometriche e morfologiche delle strade.*

La tecnica di posa avviene previa disposizione di adeguati sottofondi (ghiaia, acciottolato con granulometria da 0 a 35 mm), in considerazione dell'intensità di traffico previsto.

Comunque affinché tali controlli risultino efficaci affidarsi a personale tecnico con esperienza.

Diagnostica:

Cause possibili delle anomalie:

Origine dei difetti di superficie:

- usura;
- substrato insufficiente;
- mancanza di drenaggio in sito umido;
- pessima qualità dei leganti;
- inerti non adatti;
- terrapieno non stabilizzato;
- rivestimento e substrato non sufficienti per il traffico o per i carichi puntuali;
- fughe d'acqua accidentali provocanti erosioni;
- cantiere di sbancamento in prossimità;
- stagnazione di acqua piovana;
- fuga accidentale di idrocarburi o di prodotti chimici che comporta il degrado del legante dei prodotti bituminosi.

Origine dei difetti di cordoli e canali di scarico:

- assenza o insufficienza di ghiaia.

Origini dei difetti del suolo:

- variazione della portanza del sottosuolo;
- variazione del livello della falda;
- opere in sottosuolo non previste.

Anomalie Ricontrabili:**Sc-017/An-001 - Degrado sigillante**

Distacco e perdita di elasticità dei materiali utilizzati per le sigillature impermeabilizzanti e dei giunti.

Sc-017/An-002 - Deposito superficiale

Accumulo di pulviscolo atmosferico o di altri materiali estranei, di spessore variabile, poco coerente e poco aderente alla superficie del rivestimento.

Sc-017/An-003 - Problemi al supporto

Sollevamento e distacco dal supporto di uno o più elementi della pavimentazione.

Sc-017/An-004 - Rottura

Rottura di parti degli elementi costituenti i manufatti.

Componente

Sistemi controllo traffico veicolare - Su_003/Co-007

Sono attrezzature disposte lungo le strade con funzione di controllo e di rallentamento della velocità dei veicoli. Possono essere costituiti da bande trasversali ad effetto ottico, acustico o vibratorio, prodotte mediante mezzi di segnalamento orizzontale o trattamento della superficie della pavimentazione.

Elenco Schede

Su_003/Co-007/Sc-018	Segnaletica stradale verticale
Su_003/Co-007/Sc-019	Segnaletica stradale orizzontale

Segnaletica stradale verticale - Su_003/Co-007/Sc-018

I segnali verticali si dividono nelle seguenti categorie: segnali di pericolo; segnali di prescrizione; segnali di indicazione; inoltre il formato e le dimensioni dei segnali vengono disciplinati dalle norme previste dal nuovo codice della strada. I sostegni e i supporti usati per la segnaletica dovranno essere preferibilmente di metallo. Inoltre, per le sezioni circolari, devono essere muniti di dispositivo inamovibile antirotazione del segnale rispetto al sostegno e del sostegno rispetto al terreno. I sostegni, i supporti dei segnali stradali devono essere protetti contro la corrosione. La sezione dei sostegni deve inoltre garantire la stabilità del segnale da eventuali sollecitazioni di origine ambientale.

Modalità d'uso corretto: *Le attività di manutenzione rivolte alla segnaletica stradale verticale sono riconducibili al controllo dello stato generale, al ripristino delle protezioni anticorrosive ed alla sostituzione degli elementi usurati. In ogni caso è opportuno attenersi scrupolosamente alle norme disciplinanti il codice stradale e alle condizioni ambientali.*

**Diagnostica:****Cause possibili delle anomalie:**

Origine dei difetti di superficie:

- usura;
- urti;
- substrato insufficiente;
- terrapieno non stabilizzato;
- rivestimento e substrato non sufficienti per il traffico o per i carichi puntuali;
- fughe d'acqua accidentali provocanti erosioni;
- cantiere di sbancamento in prossimità;
- stagnazione di acqua piovana;
- fuga accidentale di idrocarburi o di prodotti chimici che comporta il degrado del legante dei prodotti bituminosi.

Origini dei difetti del suolo;

- variazione della portanza del sottosuolo;
- variazione del livello della falda;
- opere in sottosuolo non previste.

Anomalie Ricontrabili:**Sc-018/An-001 - Usura segnaletica**

I cartelli segnaletici perdono consistenza per la perdita di materiale (vernice, materiale plastico, ecc.) dovuto all'usura e agli agenti atmosferici disgreganti.

Segnaletica stradale orizzontale - Su_003/Co-007/Sc-019

La segnaletica orizzontale può essere costituita da strisce segnaletiche tracciate sulla strada e da oggetti catarifrangenti. La segnaletica orizzontale comprende linee longitudinali, frecce direzionali, linee trasversali, attraversamenti pedonali o ciclabili, iscrizioni e simboli posti sulla superficie stradale, strisce di delimitazione degli stalli di sosta o per la sosta riservata, isole di traffico o di presegnalamento di ostacoli entro la carreggiata, strisce di delimitazione della fermata dei veicoli in servizio di trasporto pubblico di linea, ecc.

Essa è realizzata mediante l'applicazione di pittura, materiali termoplastici, materiali plastici indurenti a freddo, linee e simboli preformati o mediante altri sistemi. Nella maggior parte dei casi, la segnaletica orizzontale è di colore bianco o giallo, ma, in casi particolari, vengono usati anche altri colori. La durata di vita funzionale della segnaletica orizzontale provvisoria è limitata alla durata dei lavori stradali. Per ragioni di sicurezza, invece, è preferibile che la durata di vita funzionale della segnaletica orizzontale permanente sia la più lunga possibile. La segnaletica orizzontale può essere applicata con o senza l'aggiunta di microsfere di vetro. Con l'aggiunta di microsfere di vetro, si ottiene la retroriflessione della segnaletica nel momento in cui questa viene illuminata dai proiettori dei veicoli. La retroriflessione della segnaletica orizzontale in condizioni di pioggia o strada bagnata può essere migliorata con sistemi speciali, per esempio con rilievi catarifrangenti posti sulle strisce (barrette profilate), adoperando microsfere di vetro di dimensioni maggiori o con altri sistemi. In presenza di rilievi, il passaggio delle ruote può produrre effetti acustici o vibrazioni.

Modalità d'uso corretto: *Tutti i segnali orizzontali devono essere realizzati con materiali tali da renderli visibili sia di giorno che di notte anche in presenza di pioggia o con fondo stradale bagnato; nei casi di elevata frequenza di condizioni atmosferiche avverse possono essere utilizzati materiali particolari. La durata di vita funzionale dipende dalla durata lunga o breve della segnaletica orizzontale, dalla frequenza del passaggio di veicoli sulla segnaletica orizzontale (per esempio nel caso dei simboli sulla carreggiata rispetto alle linee laterali), dalla densità del traffico, dalla ruvidità della superficie stradale e da aspetti relativi alle condizioni locali, quali, per esempio, l'uso di pneumatici antighiaccio con inserti metallici. Le attività di manutenzione rivolte alla segnaletica stradale orizzontale interessano il controllo dello stato ed il rifacimento delle linee e della simbologia convenzionale. Per ragioni di sicurezza è importante che periodicamente venga rinnovata la simbologia stradale con materiali appropriati (pitture, materiali plastici, ecc.) che tengano conto delle condizioni ambientali.*



Diagnostica:

Cause possibili delle anomalie:

Origine dei difetti di superficie:

- usura;
- urti;
- substrato insufficiente;
- terrapieno non stabilizzato;
- rivestimento e substrato non sufficienti per il traffico o per i carichi puntuali;
- fughe d'acqua accidentali provocanti erosioni;
- cantiere di sbancamento in prossimità;
- stagnazione di acqua piovana;
- fuga accidentale di idrocarburi o di prodotti chimici che comporta il degrado del legante dei prodotti bituminosi.

Origini dei difetti del suolo;

- variazione della portanza del sottosuolo;
- variazione del livello della falda;
- opere in sottosuolo non previste.

Anomalie Ricontrabili:

Sc-019/An-001 - Usura segnaletica

Le strisce, le bande segnaletiche e le simbologie perdono consistenza per la perdita di materiale (vernice, materiale plastico, ecc.) dovuto all'usura e agli agenti atmosferici disgreganti.

Sub Sistema

Attrezzature urbane - Su_004

Sono una serie di strutture che rientrano nelle opere di urbanizzazione secondaria e che sono volte ad integrare il sistema edilizio con l'ambiente circostante.

Elenco Componenti

- Su_004/Co-008 Aree a verde
- Su_004/Co-009 Arredo urbano

Componente

Aree a verde - Su_004/Co-008

Le aree a verde costituiscono l'insieme dei parchi, dei giardini e delle varietà arboree degli spazi urbani ed extra urbani. La distribuzione degli spazi verdi varia in funzione a standard urbanistici ed esigenze di protezione ambientale. Il verde urbano può avere molteplici funzioni di protezione ambientale: ossigenazione dell'aria; assorbimento del calore atmosferico; barriera contro i rumori ed altre fonti di inquinamento.

Elenco Schede

Su_004/Co-008/Sc-020 Alberi
Su_004/Co-008/Sc-021 Arbusti e cespugli

Alberi - Su_004/Co-008/Sc-020

Si tratta di piante legnose caratterizzate da tronchi eretti e ramificati formanti una chioma posta ad una certa distanza dalla base. Gli alberi si differenziano per:

- Tipo;
- Specie;
- Caratteristiche botaniche;
- Caratteristiche ornamentali;
- Caratteristiche agronomiche;
- Caratteristiche ambientali;
- Tipologia d'impiego.

Modalità d'uso corretto: *La scelta dei tipi di alberi va fatta:*

- *in funzione dell'impiego previsto (viali, alberate stradali, filari, giardini, parchi, ecc.);*
 - *delle condizioni al contorno (edifici, impianti, inquinamento atmosferico, ecc.);*
 - *della massima altezza di crescita;*
 - *della velocità di accrescimento;*
 - *delle caratteristiche del terreno;*
 - *delle temperature stagionali;*
 - *dell'umidità;*
 - *del soleggiamento;*
 - *della tolleranza alla salinità, ecc.; In ogni caso in fase di progettazione e scelta di piante affidarsi a personale specializzato (agronomi, botanici, ecc.) dal punto di vista manutentivo le operazioni previste riguardano:*
- la potatura, l'irrigazione, la concimazione, contenimento della vegetazione, cura delle malattie, semina, messa a dimora, ecc..*

Diagnostica:

Cause possibili delle anomalie:

Origine dei difetti di superficie:

- usura per cause antropiche;
- presenza di insetti,
- substrato insufficiente;
- mancanza di drenaggio in sito umido;
- fughe d'acqua accidentali provocanti erosioni;
- cantiere di sbancamento in prossimità;
- terreno non adatto al tipo di piantumazione.

Anomalie Ricontrabili:

Sc-020/An-001 - Crescita confusa

Crescita sproporzionata (chioma e/o apparato radici) rispetto all'area di accoglimento.

Sc-020/An-002 - Malattie a carico delle piante

Le modalità di manifestazione variano a secondo della specie vegetale, accompagnandosi spesso anche dall'attacco di insetti. In genere si caratterizzano per l'indebolimento della piante con fenomeni di ingiallimento e perdita delle foglie e/o alterazione della corteccie, nelle piante di alto fusto.

Sc-020/An-003 - Presenza di insetti

In genere sono visibili ad occhio nudo e si può osservarne l'azione e i danni provocati a carico delle piante. Le molteplici varietà di specie di insetti dannosi esistenti fa sì che vengano analizzati e trattati caso per caso con prodotti specifici. In genere si caratterizzano per il fatto di cibarsi di parti delle piante e quindi essere motivo di indebolimento e di manifestazioni di malattie che portano le specie ad esaurimento se non si interviene in tempo ed in modo specifico.

Arbusti e cespugli - Su_004/Co-008/Sc-021

Si tratta di piante perenni, legnose, aventi tronco con ramificazioni prevalenti a sviluppo dalla base. Possono essere del tipo a foglia decidua o sempreverdi.

Modalità d'uso corretto: *In fase di progettazione di aree a verde e scelta degli arbusti e/o cespugli, affidarsi a personale specializzato (agronomi, botanici, ecc.). Dal punto di vista manutentivo le operazioni previste riguardano: la potatura, l'irrigazione, la concimazione, contenimento della vegetazione, cura delle malattie, semina, messa a dimora, ecc..*

Diagnostica:

Cause possibili delle anomalie:

Origine dei difetti di superficie:

- usura;
- presenza di insetti,
- substrato insufficiente;
- mancanza di drenaggio in sito umido;
- fughe d'acqua accidentali provocanti erosioni;
- cantiere di sbancamento in prossimità;
- terreno non adatto al tipo di piantumazione.

Anomalie Ricontrabili:

Sc-021/An-001 - Crescita confusa

Presenza di varietà arboree diverse e sproporzionate all'area di accoglimento.

Sc-021/An-002 - Malattie a carico delle piante

Le modalità di manifestazione variano a secondo della specie vegetale, accompagnandosi spesso anche dall'attacco di insetti. In genere si caratterizzano per l'indebolimento della pianta con fenomeni di ingiallimento e perdita delle foglie e/o alterazione della corteccia.

Sc-021/An-003 - Presenza di insetti

In genere sono visibili ad occhio nudo e si può osservare l'azione e i danni provocati a carico delle piante. Le molteplici varietà di specie di insetti dannosi esistenti fa sì che vengano analizzati e trattati caso per caso con prodotti specifici. In genere si caratterizzano per il fatto di cibarsi di parti delle piante e quindi essere motivo di indebolimento e di manifestazioni di malattie che portano le specie ad esaurimento se non si interviene in tempo ed in modo specifico.

Componente

Arredo urbano - Su_004/Co-009

L'arredo urbano è costituito da attrezzature utilizzate nella sistemazione degli spazi pubblici. Esse devono relazionarsi con gli spazi creando ambienti confortevoli e gradevoli sotto i diversi profili. Negli arredi urbani va controllato periodicamente l'integrità degli elementi e della loro funzionalità anche in rapporto ad attività di pubblico esercizio.

Elenco Schede

Su_004/Co-009/Sc-022 Sistemi di illuminazione

Sistemi di illuminazione - Su_004/Co-009/Sc-022

Si tratta di sistemi di illuminazione a servizio del traffico pedonale che interessano generalmente le aree attrezzate in cui vi è anche presente l'illuminazione pubblica. In genere gli apparecchi illuminanti vanno scelti su base estetiche (lampioni o lanterne a distribuzione simmetrica).

Modalità d'uso corretto: *L'installazione va effettuata su sostegni o a parete e comunque a bassa altezza (3-4 m). Risulta indispensabile il controllo dell'abbagliamento ed è per questo che la distribuzione dei corpi illuminanti va rivolta verso l'alto anche per illuminare le zone circostanti. Per l'illuminazione di portici è preferibile l'impiego di corpi sospesi a "Tiges" tranne nel caso di volte basse, in tal caso la scelta ricade su apparecchi a parete e comunque ad almeno 2,50 m dal suolo.*

Tutte le eventuali operazioni, dopo aver tolto la tensione, devono essere effettuate con personale qualificato e dotato di idonei dispositivi di protezione individuali quali guanti e scarpe isolanti. Evitare di smontare le lampade quando sono ancora calde; una volta smontate le lampade con carica esaurita queste vanno smaltite seguendo le prescrizioni fornite dalla normativa vigente e conservate in luoghi sicuri per evitare danni alle persone in caso di rottura del bulbo contenete i gas esauriti.

Diagnostica:

Cause possibili delle anomalie:

Al di fuori di avarie dell'alimentazione, le cause di interruzione possono essere:

- corto circuito agli apparecchi;
- superamento della durata di vita delle lampadine;
- usura degli accessori;
- gestione non appropriata.

Origine di una illuminazione insufficiente:

- errori nella concezione dell'impianto;
- numero degli apparecchi insufficiente;
- apparecchi inadatti;
- cambiamenti delle attività originarie non seguiti da un adeguamento dell'illuminazione;

-apparecchi troppo alti o mal disposti.

Origini dell'abbassamento del livello di illuminazione:

- usura delle lampadine;
- ossidazione dei deflettori;
- impolveramento delle lampadine e degli apparecchi;
- invecchiamento delle pitture e dei rivestimenti delle superfici illuminate;
- sostituzione delle lampadine con altre non adeguate.

Origini di incidenti vari:

- umidità ambientali o accidentale (fughe d'acqua o infiltrazione d'acqua dai pluviali);
- cattiva tenuta degli oblò;
- apparecchi inadeguati alle caratteristiche dell'ambiente;
- sovraccorrente;
- atti di vandalismo;
- interventi mal realizzati;
- connessioni mal serrate che causano surriscaldamento.

Anomalie Ricontrabili:

Sc-022/An-001 - Difetti agli interruttori

Difetti agli interruttori magnetotermici e differenziali dovuti all'eccessiva polvere presente all'interno delle connessioni o alla presenza di umidità ambientale o di condensa.

Sc-022/An-002 - Diminuzione della luminosità

Diminuzione della luminosità dovuta ad usura dei corpi illuminanti, all'ossidazione dei deflettori, all'impolveramento delle lampade.

Sub Sistema Reti tecnologiche - Su_005

Il Sub sistema delle reti tecnologiche contiene i seguenti componenti:

- Fognature;
- Acquedotti;
- Impianti di depurazione.

Elenco Componenti

Su_005/Co-010 Fognature

Componente Fognature - Su_005/Co-010

Le reti fognarie consentono lo smaltimento e il convogliamento di tutti i reflui (di natura meteorica, domestica, industriale ecc.) presso l'impianto di depurazione.

Elenco Schede

Su_005/Co-010/Sc-023 Tubi in conglomerato cementizio

Su_005/Co-010/Sc-024 Tubazioni in PVC

Tubi in conglomerato cementizio - Su_005/Co-010/Sc-023

Le tubazioni dell'impianto di smaltimento delle acque permettono di smaltire i liquidi nelle vasche di accumulo per la depurazione se presenti.

Le tubazioni possono essere realizzate in cls che secondo le norme DIN 4032 possono essere di 5 tipi con giunti ad incastro o a bicchiere:

- Tipo C: circolare senza piede;
- Tipo CR: circolare senza piede rinforzato;
- Tipo CP: circolare con piede;
- Tipo CPR: circolare con piede rinforzato;
- Tipo OP: ovoidale con piede.

La presenza del piede rende più agevole la posa in opera. I tubi sono normalmente lunghi 1 m anche se sono consentite lunghezze maggiori a patto che siano divisibili per 0,5 m.

Modalità d'uso corretto: Occorre evitare di effettuare ulteriori innesti o ampliamenti della fognatura di progetto senza avere prima interpellato un tecnico qualificato. Occorrerà, inoltre, effettuare controlli periodici per garantire le originali prestazioni dell'impianto, come indicato nel manuale e nel programma di manutenzione allegati.

Il diametro interno, lo spessore della parete, la lunghezza interna della canna e le caratteristiche geometriche del giunto devono essere conformi alla documentazione di fabbrica. I tubi di calcestruzzo non armato devono rispondere alle UNI 9534.

Diagnostica:**Cause possibili delle anomalie:**

Le anomalie di tipo chimico sono causate da una pessima qualità dell'acqua, provocata da mancanti trattamenti appropriati.

Origini delle anomalie dovute a variazione di pressione:

- rete mal calcolata;
- assenza di apparecchi di regolazione (riduttore di pressione, elevatore di pressione);
- canalizzazioni incrostate.

Origini delle corrosioni esterne:

- presenza di prodotti aggressivi o corrosivi nei terrapieni o in siti industriali inquinati;
- variazioni nel livello della falda freatica;
- correnti vaganti in siti industriali o in prossimità di linee ferroviarie.

Origini delle anomalie meccaniche:

- modificazione della portanza del sottosuolo (variazione della falda, infiltrazioni, ecc.);
- variazione dei carichi del sottosuolo;
- destabilizzazione del sottosuolo dovuto a un cantiere nelle vicinanze.

Origini di anomalie tecniche che danno luogo a inquinamento:

- pessima qualità delle condutture (porosità);
- difetti in giunti e raccordi.

Anomalie Ricontrabili:**Sc-023/An-001 - Accumulo di grasso**

Accumulo di grasso che si deposita sulle pareti dei condotti.

Sc-023/An-002 - Anomalie tenuta

Problemi di tenuta dei rivestimenti di protezione che creano erosione e/o corrosione delle tubazioni.

Sc-023/An-003 - Cattivi odori

Setticità delle acque di scarico che può produrre odori sgradevoli accompagnati da gas letali o esplosivi e aggressioni chimiche rischiose per la salute delle persone.

Sc-023/An-004 - Corrosione

Corrosione delle tubazioni di adduzione con evidenti segni di decadimento delle stesse evidenziato con cambio di colore e presenza di ruggine in prossimità delle corrosioni.

Sc-023/An-005 - Difetti ai raccordi o alle connessioni

Perdite del fluido in prossimità dei raccordi dovute a errori o sconnessioni delle giunzioni.

Sc-023/An-006 - Erosione

Erosione del suolo all'esterno dei tubi che è solitamente causata dall'infiltrazione di terra.

Sc-023/An-007 - Incrostazioni

Accumulo di depositi minerali sulle pareti dei condotti.

Sc-023/An-008 - Penetrazione di radici

Penetrazione nei condotti di radici vegetali che provocano intasamento del sistema.

Sc-023/An-009 - Sedimentazione

Accumulo di depositi minerali sul fondo dei condotti che può causare l'ostruzione delle condotte.

Tubazioni in PVC - Su_005/Co-010/Sc-024

Le tubazioni in policloruro di vinile (comunemente identificati con la sigla PVC) sono quelle realizzate con mescolanze a base di PVC non plastificato. Il materiale con cui sono prodotti i tubi, i raccordi e le valvole, deve essere una composizione di policloruro di vinile non plastificato.

Modalità d'uso corretto: Evitare di introdurre all'interno delle tubazioni oggetti che possano comprometterne il buon funzionamento. Non immettere fluidi con pressione superiore a quella consentita per il tipo di tubazione utilizzata.

Diagnostica:**Cause possibili delle anomalie:**

Le anomalie di tipo chimico sono causate da una pessima qualità dell'acqua, provocata da mancanti trattamenti appropriati.

Origini delle anomalie dovute a variazione di pressione:

- rete mal calcolata;
- assenza di apparecchi di regolazione (riduttore di pressione, elevatore di pressione);
- canalizzazioni incrostate.

Origini delle corrosioni esterne:

- presenza di prodotti aggressivi o corrosivi nei terrapieni o in siti industriali inquinati;
- variazioni nel livello della falda freatica;
- correnti vaganti in siti industriali o in prossimità di linee ferroviarie.

Origini delle anomalie meccaniche:

- modificazione della portanza del sottosuolo (variazione della falda, infiltrazioni, ecc.);
- variazione dei carichi del sottosuolo;

-destabilizzazione del sottosuolo dovuto a un cantiere nelle prossimità.

Origini di anomalie tecniche che danno luogo a inquinamento:

- pessima qualità delle condutture (porosità);
- difetti in giunti e raccordi.

Anomalie Riscontrabili:

Sc-024/An-001 - Alterazione cromatiche

Presenza di macchie con conseguente variazione della tonalità dei colori e scomparsa del colore originario.

Sc-024/An-002 - Deformazione

Cambiamento della forma iniziale con imbarcamento degli elementi e relativa irregolarità della sovrapposizione degli stessi.

Sc-024/An-003 - Difetti di pendenza

Errore nel calcolo della pendenza che causa un riflusso delle acque con conseguente ristagno delle stesse.

Sc-024/An-004 - Perdite di fluido

Perdite del fluido in prossimità di raccordi dovute a errori o sconnessioni delle giunzioni.

Sub Sistema

Impianto elettrico - Su_006

L'impianto elettrico, nel caso di edifici per civili abitazioni, ha la funzione di addurre, distribuire ed erogare energia elettrica. Per potenze non superiori a 50 kW l'ente erogatore fornisce l'energia in bassa tensione mediante un gruppo di misura (contatore); da quest'ultimo parte una linea primaria che alimenta i vari quadri delle singole utenze.

Dal quadro di zona parte la linea secondaria che deve essere sezionata (nel caso di edifici per civili abitazioni) in modo da avere una linea per le utenze di illuminazione e l'altra per le utenze a maggiore assorbimento ed evitare così che salti tutto l'impianto in caso di corti circuiti.

La distribuzione principale dell'energia avviene con cavi posizionati in apposite canalette; la distribuzione secondaria avviene con conduttori inseriti in apposite guaine di protezione (di diverso colore: il giallo-verde per la messa a terra, il blu per il neutro, il marrone-grigio per la fase).

L'impianto deve essere progettato secondo le norme CEI vigenti per assicurare una adeguata protezione.

Elenco Componenti

Su_006/Co-011	Impianto di protezione dalle scariche atmosferiche
Su_006/Co-012	Quadro elettrico generale in BT
Su_006/Co-013	Impianto elettrico di distribuzione

Sub Sistema

Sistemazioni esterne - Su_007

Le sistemazioni esterne costituiscono, da una parte l'insieme degli elementi tecnici aventi la funzione di dividere e conformare gli spazi esterni connessi al sistema edilizio, (balconi, ringhiere, logge, passerelle, scale e rampe esterne, ecc.) e dall'altra tutti quegli elementi che caratterizzano l'ambiente circostante (strade, parcheggi, aree a verde, ecc.).

Elenco Componenti

Su_007/Co-014	Impianto di illuminazione
---------------	---------------------------

Componente

Impianto di illuminazione - Su_007/Co-014

L'impianto di illuminazione consente di creare condizioni di visibilità negli ambienti. L'impianto di illuminazione deve consentire, nel rispetto del risparmio energetico, livello ed uniformità di illuminamento, limitazione dell'abbagliamento, direzionalità della luce, colore e resa della luce. E' costituito generalmente da:

- lampade ad incandescenza;
- lampade fluorescenti; - lampade alogene;
- lampade compatte;
- lampade a scariche;
- lampade a ioduri metallici;
- lampade a vapore di mercurio;
- lampade a vapore di sodio;
- pali per il sostegno dei corpi illuminanti.

Elenco Schede

Su_007/Co-014/Sc-025	Pali di sostegno
Su_007/Co-014/Sc-026	Fondazioni dirette
Su_007/Co-014/Sc-027	Cavidotti
Su_007/Co-014/Sc-028	Corpi illuminanti
Su_007/Co-014/Sc-029	Conduttori in rame con isolamento

Pali di sostegno - Su_007/Co-014/Sc-025

I pali per l'illuminazione pubblica sono realizzati con i seguenti materiali:

- acciaio: l'acciaio utilizzato deve essere saldabile, resistente all'invecchiamento e, quando occorre, zincabile a caldo. L'acciaio deve essere di qualità almeno pari a quella Fe 360 B della EU 25 o addirittura migliore;
 - leghe di alluminio: la lega utilizzata deve essere uguale o migliore delle leghe specificate nelle ISO/R 164, ISO/R 209, ISO/R 827 e ISO/TR 2136. Deve resistere alla corrosione. Quando il luogo di installazione presenta particolari e noti problemi di corrosione, la lega utilizzata deve essere oggetto di accordo tra committente e fornitore;
 - calcestruzzo armato: i materiali utilizzati per i pali di calcestruzzo armato devono soddisfare le prescrizioni della EN 40/9;
 - altri materiali: nell'ipotesi in cui si realizzino pali con materiali differenti da quelli sopra elencati, detti materiali dovranno soddisfare i requisiti contenuti nelle parti corrispondenti della norma EN 40. Nel caso non figurino nella norma le loro caratteristiche dovranno essere concordate tra committente e fornitore.
- L'acciaio utilizzato per i bulloni di ancoraggio deve essere di qualità uguale o migliore di quella prevista per l' Fe 360 B della EU 25.

Modalità d'uso corretto: *L'impianto di illuminazione deve consentire, nel rispetto del risparmio energetico, livello ed uniformità di illuminamento, limitazione dell'abbagliamento, direzionalità della luce, colore e resa della luce. Pertanto andrà effettuata la manutenzione prevista nel manuale e nel programma di manutenzione.*

Per i pali i materiali utilizzati devono possedere caratteristiche tecniche rispondenti alle normative vigenti nonché alle prescrizioni delle norme UNI e CEI ed in ogni caso rispondenti alla regola dell'arte. Tutti i componenti dovranno essere forniti nei loro imballaggi originali, accompagnati da certificati delle case produttrici e conservati in cantiere in luoghi sicuri e al riparo da eventuali danni.

Ogni intervento (ampliamento, modifiche, ecc.) andrà progettato da tecnici qualificati ed eseguito da impresa del settore.

Diagnostica:

Cause possibili delle anomalie:

Al di fuori di avarie dell'alimentazione, le cause di interruzione possono essere:

- corto circuito agli apparecchi;
- superamento della durata di vita delle lampadine;
- usura degli accessori;
- gestione non appropriata.

Origine di una illuminazione insufficiente:

- errori nella concezione dell'impianto;
- numero degli apparecchi insufficiente;
- apparecchi inadatti;
- cambiamenti delle attività originarie non seguiti da un adeguamento dell'illuminazione;
- apparecchi troppo alti o mal disposti.

Origini dell'abbassamento del livello di illuminazione:

- usura delle lampadine;
- ossidazione dei deflettori;
- impolveramento delle lampadine e degli apparecchi;
- invecchiamento delle pitture e dei rivestimenti delle superfici illuminate;
- sostituzione delle lampadine con altre non adeguate.

Origini di incidenti vari:

- umidità ambientali o accidentale (fughe d'acqua o infiltrazione d'acqua dai pluviali);
- cattiva tenuta degli oblò;
- apparecchi inadeguati alle caratteristiche dell'ambiente;
- sovraccorrente;
- atti di vandalismo;
- interventi mal realizzati;
- connessioni mal serrate che causano surriscaldamento

Anomalie Ricontrabili:

Sc-025/An-001 - Corrosione

Possibili corrosione dei pali realizzati in acciaio, in ferro o in leghe metalliche dovuta a difetti di tenuta dello strato di protezione superficiale.

Sc-025/An-002 - Difetti di messa a terra

Difetti di messa a terra dovuti all'eccessiva polvere all'interno delle connessioni o alla presenza di umidità ambientale o di condensa.

Sc-025/An-003 - Problemi di serraggio

Abbassamento del livello di serraggio dei bulloni tra palo ed ancoraggio a terra o tra palo e corpo illuminante.

Fondazioni dirette - Su_007/Co-014/Sc-026

Insieme degli elementi tecnici puntuali del sistema illuminante direttamente adagiate sul suolo di fondazione. Fanno parte di questa tipologia elementi come i pozzetti prefabbricati e i blocchi di fondazione in conglomerato cementizio dove vengono alloggiati i pali di illuminazione..

Modalità d'uso corretto: L'utente dovrà soltanto accertarsi della comparsa di eventuali anomalie che possano anticipare l'insorgenza di fenomeni di dissesto o cedimenti, causate da sollecitazioni di diverso tipo.

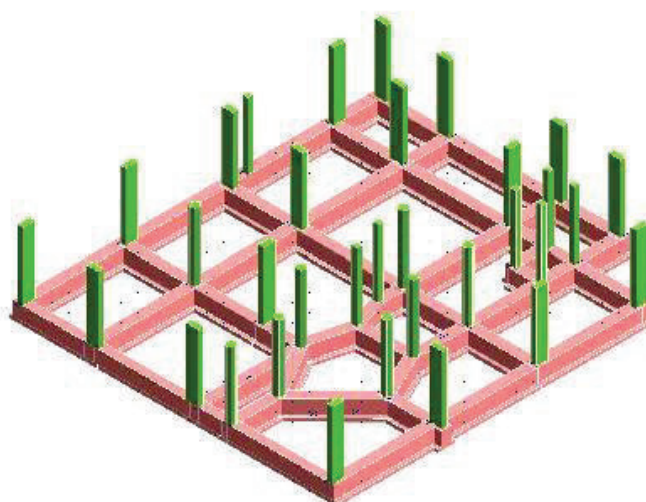

Diagnostica:

Cause possibili delle anomalie:

Anomalie generalizzate

Possono derivare da errori nella concezione, o da una cattiva esecuzione, sia da modificazioni nella resistenza e nella consistenza del suolo, dipendenti da:

- la variazione del tenore d'acqua nel terreno;
- dispersioni d'acqua di una certa entità nelle vicinanze;
- penetrazioni d'acqua per infiltrazioni;
- variazioni nel livello della falda freatica dovute a piogge intense o a un periodo di siccità.

Anomalie puntuali o parziali

Possono derivare da una evoluzione localizzata della portanza del suolo dovuta a:

- crescita del tenore d'acqua nel terreno;
- l'apertura di scavi o l'esecuzione di sbancamenti di dimensioni significative in prossimità;
- la circolazione molto intensa di veicoli pesanti;
- uno scivolamento del terreno;
- un sovraccarico puntuale.

Anomalie Ricontrabili:

Sc-026/An-001 - Cedimenti

Dissesti dovuti a cedimenti di natura e causa diverse, talvolta con manifestazioni dell'abbassamento del piano di imposta della fondazione.

Sc-026/An-002 - Difetti nella verticalità

Difetti nella verticalità, sia dei muri, sia delle connessioni a causa di dissesti o eventi di natura diversa.

Sc-026/An-003 - Fessurazioni

Presenza di rotture singole, ramificate, ortogonale o parallele all'armatura che possono interessare l'intero spessore del manufatto.

Sc-026/An-004 - Lesioni

Si manifestano con l'interruzione del tessuto murario. Le caratteristiche e l'andamento ne caratterizzano l'importanza e il tipo.

Sc-026/An-005 - Macchie

Pigmentazione accidentale e localizzata della superficie.

Sc-026/An-006 - Umidità

Presenza di umidità dovuta spesso per risalita capillare.

Sc-026/Cn-001 - Controllo periodico

Procedura: Controllo a vista

Frequenza: 360 giorni

Le anomalie più frequenti a carico delle fondazioni si manifestano generalmente attraverso fenomeni visibili a livello delle strutture verticali. Controllare eventuali smottamenti del terreno circostante alla struttura che possano essere indicatori di cedimenti strutturali. Effettuare verifiche e controlli approfonditi particolarmente in corrispondenza di manifestazioni a calamità naturali (sisma, nubifragi, ecc.).

Anomalie: -Cedimenti, -Fessurazioni, -Lesioni, -Difetti nella verticalità, -Umidità, -Macchie

Cavidotti - Su_007/Co-014/Sc-027

Cavidotti dell'impianto di illuminazione sono elementi più semplici per il passaggio dei cavi elettrici.

In genere le canalizzazioni sono realizzate in PVC e devono essere conformi alle prescrizioni di sicurezza delle norme CEI. Devono essere dotati di marchio di qualità o certificati secondo le disposizioni di legge.

Modalità d'uso corretto:**Diagnostica:****Cause possibili delle anomalie:**

Origini delle interruzioni nell'alimentazione:

- interruzione dell'ente erogatore;
- guasti della rete di sicurezza;
- guasti al gruppo elettrogeno;
- disconnessioni: corto circuito accidentale, sovracorrente, difetti di messa a terra.

Origini delle anomalie a quadri e circuiti:

- difetti di taratura dei contatori;
- connessioni di raccordo allentate;
- isolamento anomalo provocato da polvere o ossidazione delle masse metalliche.

Origine delle anomalie a elementi terminali:

- collegamento di un apparecchio di potenza superiore a quella ammessa per l'impianto;
- umidità accidentale a ambientale;
- surriscaldamento anormale localizzato che può provocare un difetto di isolamento.

Anomalie Ricontrabili:**Sc-027/An-001 - Difetti di taratura**

Difetti di taratura dei contatori, di collegamento o di taratura della protezione.

Sc-027/An-002 - Disconnessione dell'alimentazione

Disconnessione dell'alimentazione dovuta a difetti di messa a terra, di sovraccarico di tensione di alimentazione, di corto circuito imprevisto.

Sc-027/An-003 - Interruzione dell'alimentazione principale

Interruzione dell'alimentazione principale dovuta ad un'interruzione dell'ente erogatore/gestore dell'energia elettrica.

Sc-027/An-004 - Interruzione dell'alimentazione secondaria

Interruzione dell'alimentazione secondaria dovuta a guasti al circuito secondario o al gruppo elettrogeno.

Sc-027/An-005 - Surriscaldamento

Surriscaldamento che può provocare difetti di protezione e di isolamento. Può essere dovuto a ossidazione delle masse metalliche.

Corpi illuminanti - Su_007/Co-014/Sc-028**Diagnostica:****Cause possibili delle anomalie:**

Origini delle interruzioni nell'alimentazione:

- interruzione dell'ente erogatore;
- guasti della rete di sicurezza;
- guasti al gruppo elettrogeno;
- disconnessioni: corto circuito accidentale, sovracorrente, difetti di messa a terra.

Origini delle anomalie a quadri e circuiti:

- difetti di taratura dei contatori;
- connessioni di raccordo allentate;
- isolamento anomalo provocato da polvere o ossidazione delle masse metalliche.

Origine delle anomalie a elementi terminali:

- collegamento di un apparecchio di potenza superiore a quella ammessa per l'impianto;
- umidità accidentale a ambientale;
- surriscaldamento anormale localizzato che può provocare un difetto di isolamento.

Anomalie Ricontrabili:**Sc-028/An-001 - Corto circuiti**

Corto circuiti dovuti a difetti nell'impianto di messa a terra, a sbalzi di tensione (sovraccarichi) o ad altro.

Sc-028/An-002 - Diminuzione di tensione

Diminuzione della tensione di alimentazione delle apparecchiature.

Sc-028/An-003 - Disconnessione dell'alimentazione

Disconnessione dell'alimentazione dovuta a difetti di messa a terra, di sovraccarico di tensione di alimentazione, di corto circuito imprevisto.

Sc-028/An-004 - Interruzione dell'alimentazione principale

Interruzione dell'alimentazione principale dovuta ad un'interruzione dell'ente erogatore/gestore dell'energia elettrica.

Sc-028/An-005 - Interruzione dell'alimentazione secondaria

Interruzione dell'alimentazione secondaria dovuta a guasti al circuito secondario o al gruppo elettrogeno.

Sc-028/An-006 - Surriscaldamento

Surriscaldamento che può provocare difetti di protezione e di isolamento. Può essere dovuto a ossidazione delle masse metalliche.

Conduttori in rame con isolamento - Su_007/Co-014/Sc-029

Il cavo è strutturato con conduttori in rame isolati in gomma sintetica con guaina esterna in PVC. Il connubio gomma sintetica-PVC rende il cavo estremamente resistente specialmente ad abrasione, taglio, schiacciamento, torsione.

Modalità d'uso corretto: *L'impianto di illuminazione deve consentire, nel rispetto del risparmio energetico, livello ed uniformità di illuminamento, limitazione dell'abbagliamento, direzionalità della luce, colore e resa della luce. Pertanto andrà effettuata la manutenzione prevista nel manuale e nel programma di manutenzione.*

Per i pali i materiali utilizzati devono possedere caratteristiche tecniche rispondenti alle normative vigenti nonché alle prescrizioni delle norme UNI e CEI ed in ogni caso rispondenti alla regola dell'arte. Tutti i componenti dovranno essere forniti nei loro imballaggi originali, accompagnati da certificati delle case produttrici e conservati in cantiere in luoghi sicuri e al riparo da eventuali danni.

Ogni intervento (ampliamento, modifiche, ecc.) andrà progettato da tecnici qualificati ed eseguito da impresa del settore.

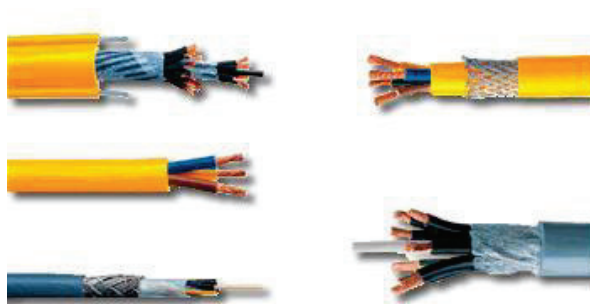

Diagnostica:

Cause possibili delle anomalie:

Origini delle interruzioni nell'alimentazione:

- interruzione dell'ente erogatore;
- guasti della rete di sicurezza;
- guasti al gruppo elettrogeno;
- disconnessioni: corto circuito accidentale, sovracorrente, difetti di messa a terra.

Origini delle anomalie a quadri e circuiti:

- difetti di taratura dei contattori;
- connessioni di raccordo allentate;
- isolamento anomalo provocato da polvere o ossidazione delle masse metalliche.

Origine delle anomalie a elementi terminali:

- collegamento di un apparecchio di potenza superiore a quella ammessa per l'impianto;
- umidità accidentale o ambientale;
- surriscaldamento anormale localizzato che può provocare un difetto di isolamento.

Anomalie Ricontrabili:

Sc-029/An-001 - Corto circuiti

Corto circuiti dovuti a difetti nell'impianto di messa a terra, a sbalzi di tensione (sovraccarichi) o ad altro.

Sc-029/An-002 - Difetti agli interruttori

Difetti agli interruttori magnetotermici e differenziali dovuti all'eccessiva polvere presente all'interno delle connessioni o alla presenza di umidità ambientale o di condensa.

Sc-029/An-003 - Difetti di taratura

Difetti di taratura dei contattori, di collegamento o di taratura della protezione.

Sc-029/An-004 - Disconnessione dell'alimentazione

Disconnessione dell'alimentazione dovuta a difetti di messa a terra, di sovraccarico di tensione di alimentazione, di corto circuito imprevisto.

Sc-029/An-005 - Surriscaldamento

Surriscaldamento che può provocare difetti di protezione e di isolamento. Può essere dovuto a ossidazione delle masse metalliche.